



FUTSAL
Di Fanti volta a se destacar no Cascavel
 Esportes | Página 15

TURISMO
Sesc Hotel Fazenda inaugura hoje
 Cascavel | Página 16



PRETO no BRANCO®



18° | 26°

14

JUNHO 2024
 SEXTA-FEIRA
 ANO V Nº 226
 R\$ 6,00

CASCADEL TEM

O PIOR PIB

PER CAPITA ENTRE AS PRINCIPAIS CIDADES DO OESTE DO PARANÁ

A PROPAGANDA

A REALIDADE

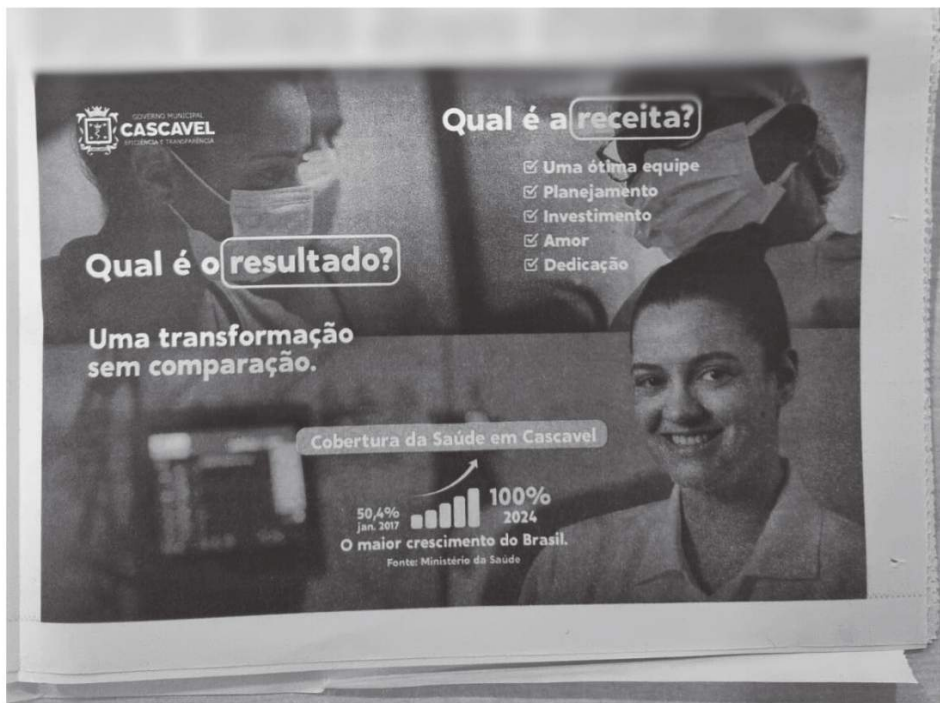

Cascavel possui o menor PIB per capita entre as maiores cidades da região. Enquanto a prefeitura promove uma imagem de prosperidade, a situação nas ruas mostra um contraste alarmante. Moradores em condição de rua escancaram as desigualdades sociais crescentes. Leia a reportagem e o editorial que discutem essa disparidade e questionam a eficácia da gestão de Paranhos e Renato.

Páginas 04 e 09

ELEIÇÕES 2024

Partidos articulam e lançam pré-candidaturas

Miguel Dias | Página 05

CULTURA

A “República dos Catarinas” abriu a Rota Oeste

História do Oeste | Página 12

DENGUE

Cascavel registra mais duas mortes

Cascavel | Página 16



Confira mais notícias através do nosso portal pretonobranco.com.br



UMA VERDADEIRA
OBRA-PRIMA
DA ARQUITETURA.

SEU NOVO LAR ESTÁ AQUI:

TK
TOUFIC ELIAS
KLAIME
EDIFÍCIO

Fale com seu corretor!

SR.
CONSTRUTORA
1970 - 1990

NEW HOLLAND
AGRICULTURE

TL5.80

*Metropolitana Tratores
coloca a disposição as melhores
condições para o trator
NEW HOLLAND
mais vendido do Brasil.
VENHA NOS VISITAR!!!*

AV. BRASIL, 3025 - SÃO CRISTÓVÃO
CASCAVEL - PARANÁ
(45) 2101-3333

METROPOLITANA
TRATORES

Sesc Cascavel Hotel Fazenda.

Conforto e ar puro para você e sua família.



- 16 mil m² de área construída
- Apartamentos e chalés
- Piscinas aquecidas
- Restaurante, bar e cafeteria
- Centro de convenções
- Ambiente rodeado por natureza

"Fico muito feliz e agradecido por poder entregar uma obra desse porte para a cidade de Cascavel e à Região Oeste, beneficiando os trabalhadores do comércio, comerciantes e o público com uma infraestrutura completa de lazer para dias de descanso e para as merecidas férias. A obra foi feita com muito planejamento e cuidado na preservação do meio ambiente. Temos uma área de Reserva Legal de 16,15 hectares e que, além de guardar exemplares únicos das nossas florestas, será um deleite aos olhos e à alma dos nossos visitantes e hóspedes."

Darci Piana

Presidente do Sistema Fecomércio Sesc Senac PR

"O Sesc PR realizou um investimento significativo na Região Oeste, em torno de R\$105 milhões, na construção do Sesc Cascavel Hotel Fazenda. Estamos entregando ao público uma estrutura de altíssimo padrão, que oferece conforto e relaxamento, ideal para acolher tanto eventos corporativos quanto famílias em busca de lazer e descanso. Este é o nosso segundo empreendimento hoteleiro do Sesc Paraná, o primeiro é o Hotel Sesc Caiobá, refletindo nossa vasta experiência no Turismo Social e compromisso com a qualidade e bem-estar de nossos hóspedes."

Carlos Alberto de Sotti Lopes

Diretor Regional do Sesc PR

"A inauguração deste hotel representa um avanço significativo para Cascavel. Com a previsão de receber até 10.400 hóspedes de longa permanência por ano, o hotel oferecerá aos trabalhadores do comércio um lugar para desfrutar de suas férias. Estamos empenhados em promover uma conexão entre o hotel e os nossos pontos turísticos. Este projeto eleva Cascavel a um novo patamar. Agradeço a todos os envolvidos; ao empenho do vice-governador do estado e presidente do Sistema Fecomércio Sesc Senac PR por tornar esta visão uma realidade."

Leonardo Paranhos

Prefeito de Cascavel



BR-277, km 568 – Cascavel-PR



Síndicos
Empresariais
do Comércio



Informações e reservas.

FIQUE LIGADO



Dilceu Sperfico
Deputado Federal

O agronegócio e a geração de empregos e desenvolvimento no País

Não foi por acaso que o interior do Brasil passou por vigoroso crescimento econômico e social nos últimos anos. Conforme estudos de especialistas, o movimento foi liderado principalmente pelo avanço do agronegócio, que acelerou a geração de empregos, renda e tributos, alimentando boom comercial e imobiliário em cidades do Centro-Oeste e de outras regiões, como o Triângulo Mineiro e o Oeste do Paraná.

Segundo dados preliminares do Banco do Brasil, o Produto Interno Bruto (PIB), de Mato Grosso cresceu 10,6% no ano passado. Outros Estados com forte atividade agropecuária, como o Paraná, também superaram o desempenho nacional. Enquanto a economia brasileira registrou expansão de 2,9% em 2023, Mato Grosso do Sul avançou 8,2%, Tocantins cresceu 11,1% e Goiás, 5,7%.

Já o PIB do Paraná cresceu o dobro da média nacional em 2023, com alta de 5,8%, índice muito superior à média nacional em todos os setores da economia rural e urbana. Agropecuária paranaense registrou expansão de 26,91%, serviços cresceram 4,18% e indústria registrou alta de 3,79% no período. O PIB "atrás da porteira" teve aumento de 15,1% no ano passado, a maior expansão para a atividade na série histórica do Instituto Brasileiro de Geografia e Estatística (IBGE), iniciada em 1996.

O crescimento foi impulsionado pela safra recorde do ciclo 2022/2023, que atingiu 319,8 milhões de toneladas, segundo a Companhia Nacional de Abastecimento (Conab). Houve também aumento na produção pecuária, de laticínios e no volume de abates. Os abates de bovinos aumentaram 11,7% em tonelagem no ano passado; os de suínos, 2,2% e os de frangos, 3,5%. O Oeste do Paraná, como sabemos e do que nos orgulhamos muito, se destaca na produção, abate e exportação de carnes de suínos, frangos e peixes, além de derivados.

Conforme analistas do Centro de Estudos Avançados em Economia Aplicada da Universidade de São Paulo (Cepea/Esalq-USP), "esses fatores impulsionaram a demanda por insumos e agrosserviços". Ocorre que apesar da queda nos últimos dois anos, devido à retração nos preços das commodities, o PIB do agronegócio brasileiro, que reúne atividades econômicas dentro e fora da porteira da propriedade rural, acumula aumento de 29,2% desde 2018. No mesmo período, o PIB brasileiro avançou menos de um terço disso ou apenas 8,7%.

Isso demonstra que o mercado de trabalho tem se mantido aquecido nas regiões onde o agronegócio é forte. Outros indicadores também retratam o bom momento da economia do interior do Brasil. Desde a pandemia, a taxa de desemprego vem caindo fortemente no Centro-Oeste e o Oeste do Paraná lidera a geração de empregos, ao ponto de indústrias de Toledo e Cascavel, entre outras cidades da região, não conseguirem preencher as vagas oferecidas.

No agronegócio do País, a taxa de desemprego foi de 9,5% no 4º trimestre de 2019, chegou a 12,9% no 3º trimestre de 2020 e no fim do ano passado tinha caído para 5,8%. No mesmo período, a taxa da economia urbana brasileira era de 7,4%. Isso demonstra que o mercado de trabalho da agropecuária vem crescendo mais do que no restante do País. Dados do Cadastro Geral de Empregados e Desempregados (Caged), mostram que entre fevereiro de 2020 e 2024, o número de trabalhadores empregados com carteira assinada cresceu 20,5% no Centro-Oeste do País, chegando a 4,1 milhões de pessoas. No Brasil, o aumento foi menor, de 15,6%.

editorial

Ilusões de eficiência

Já falamos muitas vezes que a gestão do prefeito Leonaldo Paranhos é marcada por um desconcertante contraste entre a propaganda de eficiência que ele tenta vender e os números econômicos que apontam uma realidade bem diferente. Tudo em nome da sua inabalável carreira política. E agora, também, para tentar transferir esse suposto prestígio de bom gestor ao seu apadrinhado político Renato Silva.

Novamente esta semana, o Preto no Branco mostra o quanto os fatos desmentem a propaganda. Enquanto a administração municipal procura promover imagens de uma cidade em pleno desenvolvimento, o PIB per capita de Cascavel revela um quadro de estagnação e desigualdade.

Cascavel, a "capital do Oeste" do Paraná, tem o menor PIB per capita entre as principais cidades da nossa região, uma situação que contrasta fortemente com o cenário de prosperidade frequentemente anunciado pela propaganda do Município.

Em comparação com cidades vizinhas, como Cafelândia e Foz do Iguaçu, Cascavel não só fica atrás em termos de produção econômica per capita, mas também em desenvolvimento social, o que fica escancarado na visível desigualdade e aumento do número de pessoas em situação de rua. Este contraste não só questiona a eficácia da atual gestão, mas também mostra o abismo entre a retórica e a realidade.

Não bastasse isso, há outras questões. A queda de Cascavel no Índice de Transparência é uma delas. De um respeitável 2º lugar caímos para um decepcionante 84º entre os municípios do Paraná, lançando dúvidas sobre a integridade da gestão pública.

E vamos além. No ímpeto de fazer obras que rendam manchetes e mais propaganda, a cidade acumula uma pesada carga de contas futuras a serem pagas. São empréstimos que somam mais de meio bilhão de reais, cuja responsabilidade de pagamento vai recair aos futuros prefeitos e, mais gravemente, para a população de Cascavel.

Para a cidade contornar esse ciclo de "propaganda ilusionista", precisa que o próximo prefeito seja mais autêntico. Que seja uma liderança que não apenas projete uma imagem de sucesso, mas que realmente promova o crescimento econômico e a equidade social de forma transparente e responsável.

PRETO NO BRANCO E O LEITOR



Marquinhos Xavier, Técnico da Seleção Brasileira de Futsal, é leitor do **Preto no Branco**

PRETO NO BRANCO

Uma publicação de:
PB COMUNICAÇÕES LTDA
CNPJ: 23.343.115/0001-84
Rua Francisco Bartinik, 1525 - Sala 12
CEP: 85807-550 - Bairro Coqueiral - Cascavel - PR

Telefone
45 - 3220-2695

WhatsApp
45 - 99154-2797

Diretor de Conteúdo
Jadir Zimmermann
jornalismo@pretonobranco.com.br

Diretor Comercial
Leo Rigon
comercial@pretonobranco.com.br
Telefone: (45) 9 9916-0448

Plataformas digitais
Portal: www.pretonobranco.com.br
Facebook: /pretonobrancopr
Instagram: /pretonobrancopr

A SEMANA NA HISTÓRIA

14 de junho
2003 Inaugurado o Anfiteatro Municipal Emir Sfair no Centro de Convenções de Cascavel.

15 de junho
1968 Grupo Escolar e Escola Reunida passa a se chamar Eleodoro Ébano Pereira, com o decreto 10.651.

16 de junho
1910 Nasce João Rodrigues da Silva, na Lapa. Fez carreira brilhante na Polícia Militar do Paraná.
1912 Ministério da Guerra extingue a Colônia Militar do Iguaçu.
1974 Fundado o Museu Histórico de Cascavel, futuro Museu Histórico Celso Formighieri Sperança, pelo professor Alexandre Câmpara.
1989 Produtores paralisam parcialmente a BR-277 nos protestos conhecidos como "O Levante da Soja" (foto).



17 de junho
1810 Real Expedição de Conquista alcança o terceiro planalto e inicia formação do Oeste paranaense.

18 de junho
1908 Começa a imigração japonesa ao Brasil, com a chegada do navio Kasato Maru.
1990 Criação do Município de Pato Bragado, desmembrado de Marechal Cândido Rondon.

19 de junho
2002 Inaugurado o Complexo Metrológico do Instituto de Pesos e Medidas em Cascavel.
1906 Nasce Willy Barth em Santa Cruz do Sul (RS). Colonizador do médio-Oeste do Paraná, foi prefeito de Toledo.

20 de junho
1947 Criada a Fundação Paranaense de Colonização e Imigração, apoio estadual à povoação do Oeste, Norte e Noroeste paranaense.
1967 Juiz Sydney Dittrich Zappa é nomeado para dirigir a Comarca de Cascavel.
1973 Criado o Município de Nova Santa Rosa. Desmembra-se de Toledo, Palotina e Terra Roxa.
1974 Criada a Faculdade de Educação, Ciências e Letras de Cascavel (Fecivel), futura Unioeste.

Impressão:
Jornal O Paraná | Cascavel-PR

Artigos e colunas assinadas são de responsabilidade de seus autores e não representam obrigatoriamente a opinião do jornal.



ADIPR
Associação dos Jornais e Portais do Paraná
JORNAL ASSOCIADO À ADI - ASSOCIAÇÃO DOS JORNAIS E PORTAIS DO PARANÁ.

Miguel
Dias

E-mail: jornalismo@pretonobranco.com.br



Marcio Pacheco, Eloir Posser e Gustavo Castro | ASSESSORIA

Confusão: Podemos é entregue a Pacheco, mas segue com Renato?

A semana política encerra conturbada no Podemos cascavelense, sigla não mais sob a tutela do supersecretário de Finanças e da Procuradoria Jurídica, Edson Zorek, apeado do comando que nem chegou a exercer direito. O PODE aparenta haver abandonado o time de apoiadores do prefeitável Renato Silva (PL), passando para o lado do pré-candidato Marcio Pacheco (Progressistas). A bagunça se instalou a partir de decisão do diretório estadual, aparentemente influenciado pela movimentação de Ricardo Barros, dirigente do PP paranaense, responsável por colocar água no chope do prefeito Leonaldo Paranhos e seu ungido na pré-corrída eleitoral, vice Renato Silva. O alcaide garante que reverterá a indigesta situação. Ofício da direção do Podemos, datado do dia 10, libera os pretendentes ao Legislativo, permitindo que apoiem Renato, Pacheco, Edgar ou qualquer dos concorrentes à sucessão na Prefeitura, sem risco de responder à Justiça Eleitoral por infidelidade partidária, salvo-conduto sem respaldo jurídico. O atual responsável pela direção local da agremiação, Eloir Posser, tenta compor de forma pacífica, sem abrir mão da fidelidade. Ou seja, Pacheco ganhou e pretende levar.

Mantovani chama apoios e rejeita propostas de ser vice em outras chapas

Liderando projeto político iniciado há quatro meses, o pré-candidato a prefeito de Cascavel, Fernando Mantovani (MDB), teve semana cheia depois de lançar sua pré-campanha à sucessão do prefeito Leonaldo Paranhos. O deputado emedebista Oziel Batatinha recuou do distanciamento, entrando na pré-campanha. Satisfeito com a aceitação popular, o empresário mantém foco em propostas de mudanças no modelo de gestão na Prefeitura. Investir em projetos populares, modernos, econômicos e de qualidade é o caminho, defende. No MDB e Avante, os 44 pré-candidatos à Câmara recebem orientações e estrutura básica. Mantovani segue avaliando o cenário, sem priorizar acenos dos adversários Edgar Bueno, Renato Silva e Marcio Pacheco. Eles querem alguém do MDB como vice, possibilidade desconsiderada no momento. Boa sorte.

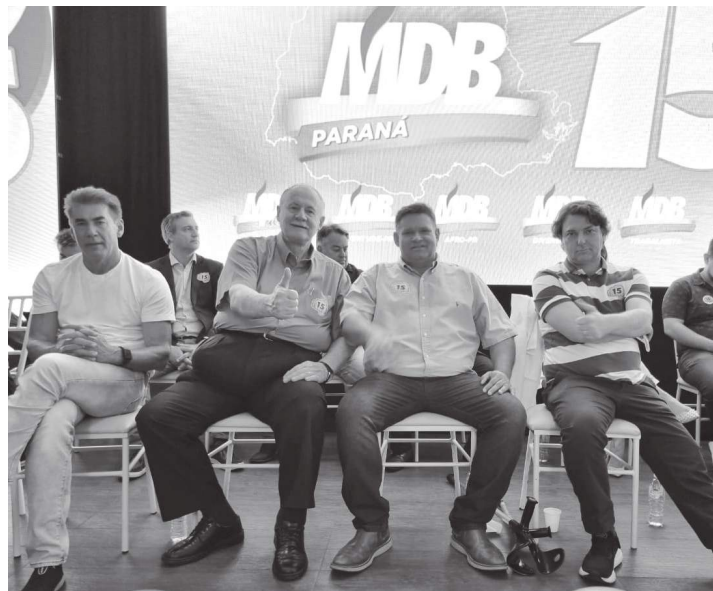

Fernando Mantovani e convidados | ASSESSORIA

Jornalistas
Popiu e Mitre

REDE SOCIAL



Tarobá fará debate dia 8 de agosto. Qual o prefeitável vai fugir?

Tudo indica que só o prefeitável Renato Silva (PL) estaria fora dos enfrentamentos. Ainda não confirmado, o veto seria decisão do prefeito Leonaldo Paranhos, buscando preservar seu vice. O gerente de Jornalismo da Tarobá, Jeferson Popiu, participou de encontro nacional promovido pela Band, em São Paulo, reunindo profissionais de todo o país e discutindo novos modelos de debates eleitorais. Os pré-candidatos Edgar Bueno, Marcio Pacheco, Fernando Mantovani, Henrique Mecabô e Professora Liliam garantem que atenderão todos os convites, respondendo qualquer assunto. A RIC Record, RPC e Massa FM também promoverão.

Liliam do PT irá aos bairros divulgando a pré-campanha

O time da vereadora Professora Liliam (PT), pré-candidata à prefeita de Cascavel, intensificará agenda de visitas aos bairros e no interior. Recente esquina interna apontou números animadores, porém indicando necessidade de reforço na divulgação do nome da prefeitável e seu projeto, ampliando a densidade eleitoral. O coordenador da pré-campanha, ex-vereador Nestor Dalmina, acredita no desempenho da petista, considerada preparada e em condições de surpreender. Empenho e estrutura não faltarão, garante o empresário.



Professora Liliam e apoiadores | DIVULGAÇÃO

Eleitorais & Eleitoreiras

Algumas certezas podem não se confirmar nas construções para o pleito de 2024. Durante a semana, dois nomes, foco das atenções pelos eleitores que mobilizaram no pleito de 2022, estiveram juntos avaliando o cenário eleitoral de Cascavel. O deputado estadual Oziel Batatinha (MDB)



Henrique Mecabô, Batatinha e Maycon Corazza | DIVULGAÇÃO

e o pré-candidato a prefeito Henrique Mecabô (NOVO), atualizaram o papo político. A conversa ocorre num momento em que os bastidores da campanha de Mecabô se fortalecem, inclusive com mudança na executiva do partido, agora presidido por Maycon Corazza. Nas redes sociais, o deputado tem destacado o jovem economista como revelação política. O que esperar da dupla "Mecabatatinha"?

Nos corredores políticos de Cascavel fervilham versões para todos os gostos e assuntos. Sobre o Podemos deixar de apoiar Renato Silva com exclusividade, consta que a rasteira no prefeito Leonaldo Paranhos partiu do deputado federal Ricardo Barros, dirigente estadual do Progressistas. Ele também estaria assediando o MDB (Mantovani) e o União Brasil (Edgar Bueno).

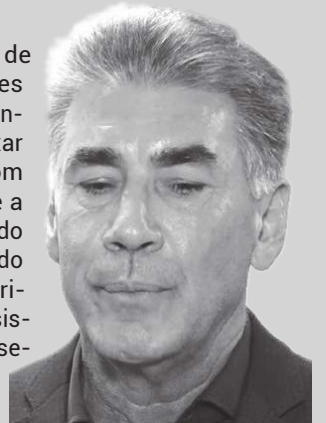

Leonaldo Paranhos | SECOM

■ A assessoria jurídica confirma que saiu decisão judicial favorável ao vereador Romulo Quintino (Progressistas). Ele venceu a primeira ação por calúnia e difamação. Alguns processos seguem tramitando, enquanto outros serão ajuizados. Feito o registro. ■ A pré-lista de prefeitáveis em Cascavel está mais curta. O advogado Rafael Brugnerotto nem esquentou a cadeira, surpreendendo os dirigentes da federação do PSOL/Rede ao comunicar a desistência da pré-campanha, provavelmente por razão particular. Outro que continua quieto é o ex-deputado Coronel Lee, pré-candidato do AGIR.

Eleitor: cuidado com arapucas, armadilhas e pegadinhas políticas

Segundo rola nos bastidores, o prefeitável do MDB, Fernando Mantovani, não caiu em "arapuca" armada para inibir sua movimentação eleitoral. Consta que o objetivo da "pegadinha" seria favorecer Renato Silva (PL), preferido do prefeito Leonaldo Paranhos. A suposta "armadilha" aconteceu em jantar, na casa do radialista Valdomiro Cantini, governista convicto e novo reforço da coordenação de Silva. Os convidados discursaram apenas em favor de Renato, levando Mantovani a enfatizar que não cogita ser vice, tem propostas, grupo forte e crescente receptividade popular. Cantini afirma que a reunião foi republicana, sem o objetivo de constranger.



Estar entre profissionais à sua altura reflete seu nível de excelência

Visite nossa Central de Vendas e conheça as condições exclusivas de um centro médico com CRI, o instrumento de securitização que abre portas no mercado de investimento e consolida o Dom Medical Center.

 45 99923.0063

Dom Medical Center,
seu dom no mais alto nível
www.dommedicalcenter.com.br

Mais de 91% das
unidades vendidas

DOM
MEDICAL CENTER

Promoção **Poupança PREMIADA** Sicredi

Faça como a Ana Castela:
BORA POUPAR?!

MAIS DE

200 chances de
GANHAR

R\$ **2,5** MILHÕES
em Prêmios*

Veja como é fácil de
participar. Aproveite!



Cada R\$ 100 poupados
= 1 número da sorte



Poupança Programada
= números em dobro



Números da sorte e regulamento em poupancapremiadasicredi.com.br

Promoção válida para as Cooperativas Sicredi da Central Sicredi PR/SP/RJ.

Promoção Especial vinculada à Tabela de Capitalização de Rendimentos Inscrição em nome da CRIU CAPITALIZAÇÃO CRIU nº 14.282.170/0001-75 - Processo SUSEP nº 15414/000253/2024-75. Fatura: DMCC/2024 a 06/2024. *O valor total a ser pago pelo participante é de R\$ 2.000.000,00 em parcelas, liquidação de acordo com a legislação em vigor. Atividade controlada, consulte as condições gerais e as características reservadas em www.poupancapremiadasicredi.com.br. SAC Sicredi 0800 724 7220. SAC CRIU 0800 0800200. Informações adicionais relativas ao contrato de capitalização. Documento CRIU/0800 288 0047.

 **Sicredi**

SAIBA TUDO

SOBRE O PROJETO PARCEIRO DA ESCOLA.

É MENTIRA

A escola cobrará mensalidade.

Os colégios serão privatizados.

Não existe nenhuma vantagem.

Ninguém terá direito de escolha.

Professores perderão o emprego.

É VERDADE

O melhor ensino público do país continua gratuito.

O Parceiro da Escola cuida apenas da administração, como reformas e segurança.

Com o Parceiro da Escola, professores e diretores ganham mais autonomia para focar na educação.

São as famílias, professores e diretores que optam pela adesão do colégio por meio de votação.

Os professores continuam com seus cargos e salários.

PROJETO PARCEIRO DA ESCOLA. QUEM CONHECE, APROVA.



Saiba mais
sobre o projeto.

PARCEIRO
DA ESCOLA

PARANÁ
GOVERNO DO ESTADO

CRESCEMOS! SOMOS
100 mil
clientes

ENTRE TANTOS LEITORES
DESTA PÁGINA, MILHARES SÃO
UNIMED CASCAVEL. E VOCÊ?

A Unimed Cascavel atingiu a marca de 100 mil contratantes. Isso coloca a Cooperativa em um novo patamar da ANS: **operadora de grande porte**. Somos grandiosamente gratos a todos os pacientes, médicos cooperados, colaboradores e prestadores da **maior e melhor rede de saúde da região**.

Unimed 
Cascavel



PL procura um vice

O Partido Liberal (PL) de Entre Rios do Oeste está à procura de um nome como pré-candidato a vice-prefeito e diz que está aberto para conversas com outros partidos. Uma coisa é certa: o PL terá candidato a prefeito na cidade, independente das outras composições que ocorrerem. Se não aparecer ninguém, o partido irá de chapa pura, prometendo lançar o empresário Celso Resmini para concorrer ao cargo de prefeito. Resmini nunca esteve na vida pública, mas tem um extenso currículo de trabalho empresarial e social na cidade. O nome pode surpreender.



Abram-se as Cortinas

O prefeito de Marechal Cândido Rondon, Marcio Rauber, recebeu nesta semana a visita de Rodrigo Priesnitz, chefe de gabinete do deputado federal Elton Welter (PT), e do assessor parlamentar Fernando Nègre (foto). Eles anunciaram que a intervenção do deputado garantiu a liberação de R\$ 5 milhões pela Itaipu Binacional para a conclusão do Teatro Municipal. Anteriormente, o deputado estadual Hussein Bakri (PSD) havia anunciado a liberação do recurso por três vezes, mas nada concreto se materializou, conforme resposta da Prefeitura ao vereador Moacir Froehlich. O evento oficial de confirmação da verba ocorrerá às 16h do dia 21, no auditório da Acimacar.

Ladrão de galinhas

Esta semana o ministro do STF, Gilmar Mendes, fez comentários sobre a audiência que teve com o senador Sergio Moro (União Brasil) em abril deste ano. Mendes chamou o encontro de "divertido" e acusou Moro e o ex-procurador da Lava Jato Deltan Dallagnol de "roubarem galinhas juntos". A declaração foi feita durante o julgamento na Segunda Turma do Supremo.

Oeste nas cabeças

O deputado estadual Marcel Micheletto (à esquerda na foto), do PL de Assis Chateaubriand, mostrou novamente que é fera no que tange a articulação política. Ele conseguiu se garantir como primeiro-secretário na chapa que será encabeçada pelo deputado Alexandre Curi (à direita na foto) para comandar a Assembleia Legislativa do Paraná. Ao todo, tinha quatro deputados concorrendo para a cadeira, que é a mais concorrida depois do posto de presidente, com direito a dezenas de cargos



comissionados, poder para liberação de verbas e assinatura de contratos e condições para fazer acordos de todo tipo com os demais deputados. A eleição deve ocorrer no segundo semestre deste ano, ainda sem data marcada. O mandato começa em fevereiro de 2025.

Ficou a pé

Segundo informação publicada pelo blog Politicamente, a pré-campanha do deputado estadual Ney Leprevost (União) a prefeito de Curitiba ficou sem marqueteiro. O experiente Oliveiros Marques, que já foi responsável pela campanha vitoriosa de Gustavo Fruet à prefeitura de Curitiba, em 2012 e da eleição de Gleisi Hoffmann ao senado em 2010, se reuniu com o coordenador de campanha do União Brasil, Cristiano Ribas, no final de maio e comunicou sua decisão de deixar a campanha de Ney a apenas quatro meses das eleições. O União Brasil e o próprio Ney Leprevost vão em busca de um novo nome para a função.

Empate técnico em Londrina

Após a saída do deputado federal Filipe Barros (PL), aliado de Jair Bolsonaro, da corrida eleitoral pela prefeitura de Londrina, a segunda maior cidade do Paraná vive hoje um empate técnico no primeiro lugar entre os três principais candidatos à Prefeitura. É o que indica um levantamento divulgado na quarta-feira (12) pelo instituto Paraná Pesquisas. O deputado estadual Tiago Amaral (PSD) aparece com 21,9% das intenções de voto; seguido de Barbosa Neto (PDT), com 16,8%; Professora Maria Teresa (PP), 15%; Tercílio Turini (MDB) e Coronel Villa (PSDB), com 13,5%; Diego Garcia (Rep), 3,3% e Isabel Diniz (PT), com 1,8%. Nenhum, branco ou nulo, 10,1%. Não sabe ou não respondeu, 4,3%. O Paraná Pesquisas entrevistou 800 eleitores entre os dias 6 e 11 de junho de 2024. O grau de confiança é de 95% e a margem de erro é de 3,5 pontos percentuais. O estudo está registrado no TSE sob o número PR-08992/2024

Prévia do eleitorado

O TRE-PR divulgou uma prévia do eleitorado do Paraná. Nos 58 municípios da AMOP, a cidade que mais aumentou o número de eleitores foi Santa Tereza do Oeste, com crescimento de 9,29% em relação a 2022. Quedas do Iguazu foi o que mais caiu com menos 6,37%. Cascavel cresceu 2,52%. Os números apresentados não são definitivos. Os dados consolidados somente serão disponibilizados pelo TSE em meados de julho. Veja abaixo a variação em todos os municípios da região.

Município	Eleitorado 2022	Eleitorado 2024	Diferença	Percentual
Alto Piquiri	7.406	7.646	+240	3.14%
Anahy	2.697	2.840	+143	5.04%
Assis Chateaubriand	27.824	27.012	-812	-3.01%
Boa Vista da Aparecida	7.009	7.069	+60	0.85%
Braganey	4.615	4.399	-216	-4.91%
Brasilândia do Sul	3.081	3.359	+278	8.28%
Cafelândia	13.293	13.121	-172	-1.31%
Campo Bonito	3.622	3.789	+167	4.41%
Cantagalo	9.192	9.447	+255	2.70%
Capitão Leônidas Marques	12.380	11.822	-558	-4.72%
Cascavel	233.753	239.789	+6.036	2.52%
Catanduvas	7.436	7.194	-242	-3.36%
Céu Azul	9.017	8.783	-234	-2.66%
Corbélia	14.364	13.807	-557	-4.03%
Diamante do Oeste	3.809	3.769	-40	-1.06%
Entre Rios do Oeste	3.598	3.732	+134	3.59%
Foz do Iguazu	196.153	204.489	+8.336	4.08%
Francisco Alves	6.057	6.432	+375	5.83%
Guaira	23.543	24.074	+531	2.21%
Guaraniaçu	11.249	11.445	+196	1.71%
Iguatu	2.007	2.089	+82	3.93%
Itaipulândia	9.326	9.699	+373	3.85%
Jesuítas	7.533	7.467	-66	-0.88%
Lindoeste	4.980	5.280	+300	5.68%
Marechal Cândido Rondon	41.355	40.302	-1.053	-2.61%
Maripá	5.110	5.241	+131	2.50%
Matelândia	13.909	13.551	-358	-2.64%
Medianeira	38.663	37.550	-1.113	-2.96%
Mercedes	4.787	4.900	+113	2.31%
Missal	9.344	9.563	+219	2.29%
Nova Aurora	10.127	9.673	-454	-4.69%
Nova Santa Rosa	6.909	6.953	+44	0.63%
Ouro Verde do Oeste	4.945	5.363	+418	7.79%
Palotina	25.015	24.069	-946	-3.93%
Pato Bragado	4.443	4.489	+46	1.02%
Quatro Pontes	3.802	3.976	+174	4.38%
Quedas do Iguazu	24.640	23.164	-1.476	-6.37%
Ramilândia	13.919	13.551	-368	-2.64%
Santa Helena	21.296	21.200	-96	-0.45%
Santa Lúcia	3.308	3.269	-39	-1.19%
Santa Tereza do Oeste	9.428	10.394	+966	9.29%
Santa Terezinha de Itaipu	17.990	19.008	+1.018	5.36%
São José das Palmeiras	3.317	3.450	+133	3.86%
São Miguel do Iguazu	22.767	21.648	-1.119	-5.17%
São Pedro do Iguazu	5.048	5.159	+111	2.15%
Serranópolis do Iguazu	4.393	4.320	-73	-1.69%
Terra Roxa	13.455	13.606	+151	1.11%
Toledo	104.165	107.197	+3.032	2.83%
Três Barras do Paraná	9.187	9.086	-101	-1.11%
Tupãssi	5.993	6.243	+250	4.00%
Ubiratã	19.561	19.279	-282	-1.46%
Vera Cruz do Oeste	6.933	6.699	-234	-3.49%

ECONOMIA X DESIGUALDADE

Cascavel tem o pior PIB per capita entre os municípios mais ricos do oeste

Cascavel fica atrás de municípios como Toledo, Marechal Rondon, Foz do Iguaçu, Palotina, Cafelândia, Medianeira e Matelândia

JULIET MANFRIN | CASCAVEL

A capital do Oeste, a rica e próspera cidade de Cascavel, com quase 350 mil habitantes, tem o pior PIB (Produto Interno Bruto) per capita, por habitante, entre todas as oito maiores cidades da região oeste do Paraná e que fazem a economia regional girar.

O levantamento oficial é do IBGE (Instituto Brasileiro de Geografia e Estatística) realizado em parceria com os órgãos estaduais de estatística, secretarias estaduais e de governo.

Com ano base no levantamento em 2021, mas que serve de referência para 2024, o PIB por habitante em Cascavel foi de apenas R\$ 46.976,49.

Na vizinha Toledo que tem 150 mil habitantes, este índice salta para R\$ 51.745,73. Se viajar alguns quilômetros a mais, até o município de Marechal Cândido Rondon, o indicador na cidade de 56 mil moradores chega a R\$ 54.115,26.

Se a viagem for um pouco mais longa, 125 quilômetros desde Cascavel, mais precisamente, até Foz do Iguaçu a discrepância é ainda maior. O município com 285 mil habitantes possui um PIB per capita de R\$ 73.534,49, quase o dobro do registrado em Cascavel.

Mas o comparativo não para por aí. Em Palotina, cidade com apenas 35 mil habitantes, o PIB salta para R\$ 86.939,78 e em Cafelândia, com 19 mil habitantes está um dos maiores PIBs per capita do Paraná e com destaque nacional, com R\$ 103.778,69. Em termos comparativos, Cafelândia tem um indicador 121% maior que Cascavel.

Cascavel também fica atrás de Medianeira, que tem 54 mil moradores e PIB per capita de R\$ 52.026,64 e de Matelândia com 18 mil moradores e PIB per capita de R\$ 60.024,71.

“

Ter um PIB per capita inferior indica que há uma participação menor da população nesta contribuição de geração de riquezas e consequentemente, pode haver uma pior distribuição”

Mas afinal de contas, o que representa um PIB per capita?

O IBGE explica que o PIB Per capita representa o resultado da divisão do Produto Interno Bruto de um local pelo número de habitantes de cada cidade geradora daquela riqueza. “Indica a contribuição média de cada habitante para a formação do produto interno bruto, ou, reciprocamente, a participação média de cada habitante na sua absorção”.

O PIB, no entanto, é a soma de todos os bens e serviços finais produzidos desde o país, os estados ou cada um dos municípios geralmente avaliado no período de um ano. “Todos os países calculam o seu PIB nas suas respectivas moedas. O PIB do Brasil em 2023, por exemplo, foi de R\$ 10,9 trilhões”, avaliou o IBGE.

O Paraná registrou no ano passado um PIB de quase R\$ 550 bilhões, atrás apenas de Minas Gerais R\$ 857 bilhões; Rio de Janeiro R\$ 949 bi e São Paulo, R\$ 2,719 trilhões.

Para o economista Rui São Pedro, pontos essenciais precisam ser analisados da ótica meramente econômica.

Para o economista, cidades que tiveram PIBs per capita maiores vem registrado, apesar de bem industrializados, uma queda no número de moradores. “São municípios com menos possibilidade de trabalho, apesar das indústrias [mas nem todos querem trabalhar

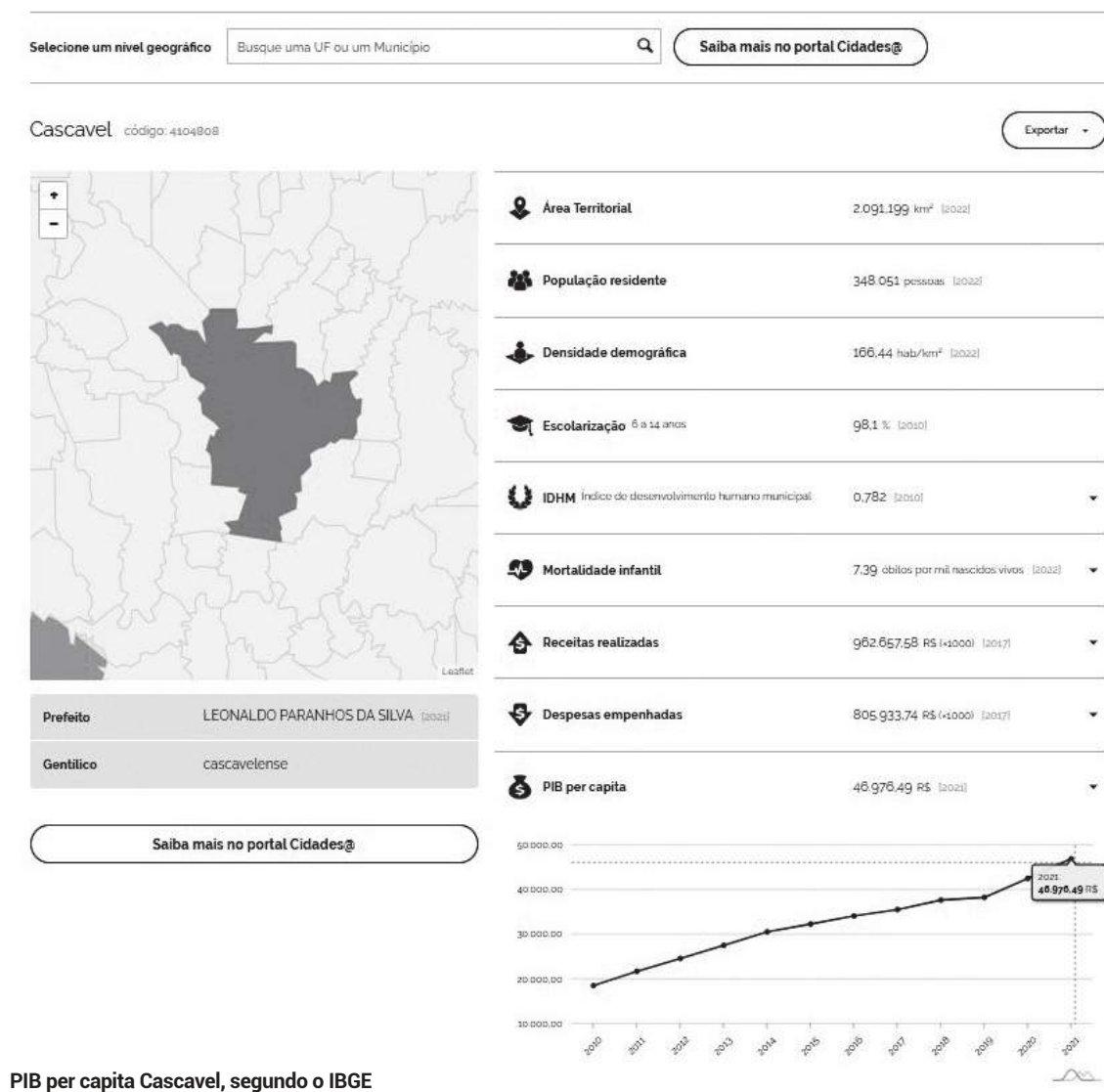

O reflexo do PIB per capita à população

Para a cientista política Regina Veigas alguns aspectos precisam ser considerados e alertas precisam ser feitos. “Podemos analisar que em cidades com um maior índice de industrialização, principalmente a indústria da transformação, há uma avaliação de PIB per capita maior. São casos de cidades como Cafelândia, Palotina, Medianeira que possuem grandes indústrias e populações menores.

No mesmo exemplo vem Foz do Iguaçu pela movimentação do turismo e de Itaipu. Ter um PIB elevado não significa que haja distribuição de renda, por outro lado, ter um PIB per capita inferior indica que há uma participação menor da população nesta contribuição de geração de riquezas e consequentemente, pode haver uma pior distribuição, em alguns níveis ressaltando a pobreza”, alertou.

A cientista lembra que outros indicadores colocam Cascavel como uma cidade que, apesar de rica, tem se tornado desigual. “Basta ver a quantidade de pessoas em condição de rua e de famílias inteiras pedindo nos semáforos, nas portas dos supermercados. Isso tem se potencializado nos últimos anos e por diversos fatores”, esclareceu.

Cascavel cresce em população enquanto outras cidades diminuem, avalia economista

em indústrias], educação, saúde, as pessoas acabam se mudando e isso reflete no PIB per capita porque a riqueza gerada no local se mantém ali enquanto a divisão acaba sendo por um número menor de pessoas”, analisa.

Por outro lado, o economista considera que Cascavel tem sofrido um inchaço populacional, sobretudo por se tornar uma cidade polo regional e receber

população dos municípios menores. “E a atividade industrial não cresce no mesmo volume que a população, em poucos anos Cascavel terá 500 mil, em algumas décadas quem sabe um milhão de habitantes e isso, mais uma vez, interfere no PIB per capita se não tiver um avanço na produção econômica neste mesmo ritmo”, pondera.

Procurado, o Município de

Cascavel disse que tem diversas ações para promover o emprego, pois entende que é com estas ações, aliadas a outras de capacitação (cursos, treinamentos, etc.) que se promove a melhoria destes índices. “Entre os exemplos estão os taxistas, o Polo Textil, o Bike Legal, o Barracão Produtivo e outros programas realizados com o Sesi, o Senac e outros parceiros”, reforçou.

O Brasil inteiro sabe
que **excelência** tem
só **duas letras: JL**

**3^a
maior
do Brasil**

Pelo segundo
ano consecutivo

**1^o
lugar**

na categoria
Maior metragem
quadrada
entregue

**Maior
da Região Sul**

Pelo segundo
ano consecutivo

Ranking Intec 2024



Construtora JL



HOLHOSPRIME.COM.BR

VOCÊ JÁ CONHECE O NOSSO SITE?
 Descubra informações como o corpo clínico, convênios que atendemos, tour virtual e muito mais!

HOlhos Prime
 HOSPITAL OFTALMOLÓGICO

📍 Avenida Tancredo Neves, 684 - Cascavel - PR
 🌐 holhosprime.com.br

📞 (45) 9 9941-0030
 📱 /holhosprime

Diretor Técnico: Dr. Marcos Solano Vale - CRM-PR 12627 - RQE - 7706

**DIA DOS NAMORADOS COM A
 A MELHOR CONEXÃO!**

**600
 MEGA**



R\$129,90

Garanta a sua internet e
 concorra a um jantar no
 Recanto dos Búzios

*Contrate e ganhe 50% de desconto nas duas primeiras mensalidades.

dipelnet

RECANTO DOS
BÚZIOS
 GASTRONOMIA
 INTERNACIONAL

📞 (45) 3220-2700

📱 📺 📺 📺 dipelnet.com.br



*Mediante análise financeira *Plano fidelizado de 12 meses. *Verificar disponibilidade. *Planos válidos para Cascavel e região.



Alceu SPERANÇA

E-mail: alceupcb@gmail.com

A “República dos Catarinas” abriu a Rota Oeste

Cidades e vilas tinham população reduzida. Na economia e na política, o interior predominava

Os negócios do café permitirão ao governador Bento Munhoz da Rocha Neto comemorar o centenário de emancipação do Paraná, em 1953, com obras monumentais como o Centro Cívico e o Teatro Guaíra, transformando definitivamente Curitiba em metrópole.

O interior, no entanto, virou um barril de pólvora. Depois da morte de Manoel Ribas, suas promessas de proteger os posseiros foram ignoradas e Bento tratou, ele próprio, de descumprir os compromissos assumidos com os lavradores.

Houve paz dos novos municípios criados pelo governador em 1951, que tiveram eleições em 1952 e a posse dos prefeitos em dezembro de 1952. Nesses municípios, a expectativa recaía sobre os prefeitos e suas câmaras de vereadores, casos de Cascavel, Guaíra e Toledo.

Foz do Iguaçu, Município do qual os três novos municípios se emanciparam, viveu um período de mingua. O Município precisou atender às múltiplas necessidades de seus novos distritos – Medianeira, Matelândia e Gaúcha (depois renomeado para São Miguel do Iguaçu <https://x.gd/2s9aC>), – e não conseguia servir melhor à sua população histórica.

Pruner, herói da colonização

A cobrança da população não cabia mais na Câmara Municipal iguaçuense, até porque o presidente, vereador Érico Francisco Pruner, foi um dos astros da colonização do interior e tinha mais relação com os novos distritos que com a população tradicional.

Vindo de Brusque (SC), Pruner se casou em 1944 com Irma Rios, filha de Antonio Nunes Rios e Elfrida Engel, casal que em 1916 hospedou o inventor do avião, Alberto Santos-Dumont, quando esteve em visita às Cataratas e iniciou a campanha para criar o Parque Nacional do Iguaçu.

Supostamente ligado aos interesses ingleses já desmobilizados na região, Pruner partiu de Foz do Iguaçu com uma turma de trabalhadores paraguaios abrindo cerca de 50 quilômetros na mata fechada em direção ao Leste (<https://x.gd/9aOCa>).

Começava com ele a “República dos Catarinas”, a concatenação de personalidades e ações que levaram

à formação da Rota Oeste – o trecho Foz do Iguaçu-Cascavel da futura BR-277.

Pontificaram na “República dos Catarinas”, além de Pruner, nomes influentes como Silvino Dal Bó (1920–1974), proveniente de Urussanga, e Írio Manganelli (1922–1980), ligados à Colonizadora Criciúma, que fez a primeira atração de colonos provenientes de SC para a Rota Oeste.

Dal Bó criou a Colonizadora Criciúma, nome da cidade onde nasceu Manganelli, agrimensor da empresa, para colonizar 5.500 alqueires de terra adquiridos para este fim e que no futuro resultariam em comunidades importantes como Santa Terezinha de Itaipu e São Miguel do Iguaçu.

Nesse sentido, embora tenha sido um chefe de Legislativo atuante, a memória mais marcante de Pruner está ligada sobretudo à formação de São Miguel do Iguaçu (<https://x.gd/Y4pj1>).

Com tanto movimento nas matas, a população que se espalhava nas colônias superou rapidamente a da cidade de Foz do Iguaçu, tornando natural o predomínio de vereadores do interior na Câmara Municipal.

Projeto combinava madeira e café

O presidente Érico Francisco Pruner era ligado aos colonizadores. Em 1949 foi instituída a vice-presidência, que antes não havia, entregue ao vereador Balduino Weirich, que também representava o setor rural.

Silvino Dal Bó também viria a ser vereador, presidente da Câmara e prefeito de Foz do Iguaçu. Manganelli foi vereador, presidiu a Câmara e assessorou a Prefeitura na gestão de Emílio Henrique Gomez, um dos grandes colonizadores da Rota Oeste, prefeito de Foz do Iguaçu e Céu Azul e fundador de Medianeira.

Uma particularidade importante da Colonizadora Criciúma é que não se limitava a vender terras aos colonos que chegavam. Seguindo a noção corrente de que o solo do Oeste era o mais fértil do mundo, similar às terras da Ucrânia e do Vale do Rio Mississippi (EUA), supôs que as terras da região seriam propícias ao plantio do café, cultura que enriquecia o Paraná nessa época.

A Criciúma apontava aos colonos que acreditaram em seu projeto um paraíso produtivo na combinação da exploração da madeira,

A GRANDE HISTÓRIA DO OESTE

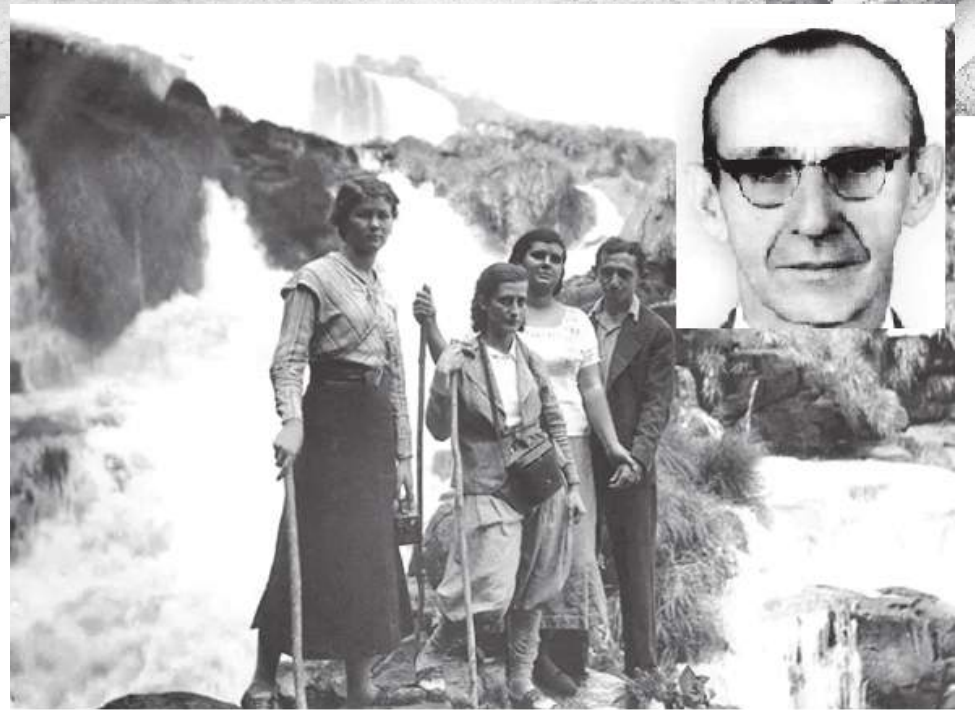

Irma Rios Pruner conduzindo turistas em visita às Cataratas do Iguaçu. No destaque, seu marido Érico Francisco Pruner

com a derrubada florestal pagando a lavoura do café.

“Estas famílias almejavam transformar a região Oeste, ainda coberta pela mata virgem, em cafezais, a exemplo da região Norte do Estado” (Adilson Pasini, História de Santa Terezinha de Itaipu).

A fria surpresa das geadas
O cultivo do café, de acordo com os estudos da Criciúma, seria feito no esquema “sombreado”, técnica utilizada nos países de colonização espanhola caracterizada por uma produção menor que em áreas desmatadas, de baixo impacto ecológico.

A retirada de madeira, de venda imediata, bancaria os investimentos de médio prazo na cafeicultura. A experiência, entretanto, foi desastrosa.

“Em julho de 1953 caiu sobre a região uma geada muito forte, a qual destruiu os cafezais e o sonho dos colonos que haviam investido no plantio do café sombreado. Mas a terra era fértil e constatou-se a viabilidade do cultivo de outras culturas como milho, feijão, hortelã e, posteriormente, soja” (Adilson Pasini).

A estrutura assegurada pela colonizadora facilitou a transição rápida de cultivo e logo as pequenas vilas que brotaram desde o pós-guerra na Rota Oeste progrediam, recebendo mais colonos. Com eles, mais eleitores para reforçar o poder político da “República dos Catarinas”

A prioridade de Pruner pela estruturação dos novos distritos e as ligações familiares com os pioneiros mais respeitados de Foz do Iguaçu lhe deram um papel determinante na formação tanto da Rota Oeste quanto da estruturação do turismo em Foz do Iguaçu.

Imprensa reforçou a cidade

O apoio irrestrito da comunidade aos agricultores

“Os veículos de comunicação abriram um foco de debates sobre a necessidade de estruturar a cidade

e a necessidade de educar seus filhos uniu a comunidade iguaçuense em torno da criação, em 12 de junho de 1953, da Escola dos Trabalhadores Rurais Dr. Ernesto Luiz de Oliveira (Colégio Agrícola), futuro Centro Estadual de Educação Profissional Manoel Moreira Pena.

Ernesto Luiz de Oliveira (1874–1938), nascido na Lapa, foi secretário da Agricultura do Paraná e se notabilizou por condenar as queimadas e derrubadas florestais, exigindo sua proibição. Tenente na Revolução Federalista, dedicou-se à educação até ser nomeado secretário da Agricultura pelo governador Carlos Cavalcanti.

Para as famílias tradicionais de Foz do Iguaçu, a reduzida representação da Câmara Municipal não bastava para pressionar em favor da concentração de recursos na sede. Era preciso abrir uma frente importante de pressão.

Com a imprensa livre, fortalecida após a ditadura, e a disseminação da radiofonia pelo interior, surgem em 1953 o jornal A Notícia, de João Lobato Machado, Acelino de Castro e Inácio Sotto Maior, com equipamento vindo do jornal Correio d’Oeste, de Cascavel, e a base inicial da Rádio Cultura, que seria oficializada em 1956.

Os veículos de comunicação abriram um foco de debates sobre a necessidade de estruturar a cidade para a atração e recepção de turistas. O Parque Nacional, criado em 1939, tinha um público estritamente regional. Irma Rios Pruner levava pequenos grupos de turistas para ver as Cataratas.

Marechal Dutra e Marechal Rondon

Foz do Iguaçu já contava com um aeroporto para voos comerciais desde 1941, mas não havia ainda um fluxo intenso de turistas. A imprensa motivou a união da comunidade local tendo como foco o fortalecimento do turismo regional, mas o projeto sofreu um baque em abril de 1946, quando o marechal Eurico Gaspar Dutra, presidente da República, mandou fechar todos os cassinos no Brasil, decretando o fim do Hotel Cassino de Foz do Iguaçu e de outros 70 no Brasil.

Era preciso estimular o turismo interno, portanto, e não só para visita às Cataratas e ao Parque Nacional, mas para conhecer as anunciadas terras mais férteis do mundo. Milhares de folhetos de projetos coloniais no Oeste do Paraná circulavam em SC e RS.

Com padre Luiz Luíse conseguindo levar a aviação a Cascavel, abriu-se a perspectiva de mais voos também a Foz do Iguaçu, favorecendo uma nova ofensiva da comunidade na estruturação do turismo local.

Enquanto isso, no interior de Toledo, que também receberá linhas regulares de aviação, sua antiga Vila Flórida, formada com a presença crescente de colonos de origem alemã desde 1949, tornava-se distrito com o nome de Vila General Rondon. Em 1960 ela será promovida a Marechal Cândido Rondon, já na condição de Município.

100 anos da revolução: Era certo que ela viria

Frente à indiferença e truculência do governo elitista e o agravamento da situação social, os rebeldes decidiram em junho de 1924 tomar o poder para encaminhar as reformas que não vinham. Os preparativos iriam se desenrolar ao longo desse mês. “Se são militares que formam na vanguarda dos movimentos de regeneração política do Brasil, é que suas armas lhes davam a possibilidade de agir; e não estava ainda em condições de substituí-los a ação das massas populares, desorganizadas e politicamente inativas. Os ‘tenentes’ assumirão por isso a liderança da revolução brasileira” (Caio Prado Jr, prefácio ao livro A Coluna Prestes, de Lourenço Moreira Lima).

“Pregava-se a revolução em toda parte: nos lares, nas fábricas, nas repartições públicas, nas casas de comércio generalizado, com frases incompreensíveis de patriotismo confuso. A culpa era dos governos. O mal era dos governos. E ninguém se lembrava da queda apavorante do algodão e do açúcar, na deblateração demagógica em favor do voto secreto, tido como remédio salvador da República” (José Maria dos Santos, A Política geral do Brasil).



Barricada revolucionária aguarda ataque das forças governistas

VARIEDADES



HORÓSCOPO DA SEMANA

Áries (21/3 a 20/4)

Procure manter o foco no presente e não se permitir ser dominado por pensamentos limitantes. Aprimore sua comunicação e fortaleça seus valores, sem se deixar abalar por questionamentos. Dê atenção às finanças, evitando impulsos sem planejamento. Com a chegada da fase crescente, concentre-se na saúde, rotina e hábitos. Faça mudanças para tornar seu dia a dia mais leve, saudável e produtivo. Se permitindo momentos de descontração e lazer, também.

Touro (21/4 a 20/5)

Dê passos cautelosos e opte por situações que ofereçam segurança. Prefira encontros mais íntimos e acolhedores, onde você se sinta à vontade e sem pressões. Sob a influência da Lua crescente, é essencial confiar em suas ações, reafirmando sua autenticidade e reservando momentos para relaxar. Este é um período propício para iniciar atividades que permitam o desenvolvimento pessoal, alinhando suas expectativas amorosas e eliminando possíveis bloqueios.

Gêmeos (21/5 a 20/6)

Durante o início da semana, você pode encontrar obstáculos e sentir-se frustrado em relação às suas iniciativas. Mantenha o foco em seus objetivos e veja os problemas como oportunidades de aprendizado e crescimento. Ao se comunicar, reflita cuidadosamente sobre suas palavras, evitando remoer os assuntos. Se sentir medo, respeite-o e priorize sua saúde física e mental. Esta semana é sobre honrar seu próprio ritmo e nutrir-se do que é essencial para você, encontrando sustento em sua intimidade.

Câncer (21/6 a 21/7)

É possível que você sinta que seus sonhos estão distantes, especialmente se permitir que pensamentos pessimistas dominem sua mente. É fundamental cuidar do seu mundo interior, reservando momentos de silêncio e conectando-se com a natureza e solitude. Atividades em grupo podem exigir mais energia e estar sujeitas a conflitos, portanto, prefira a companhia de amigos íntimos. Busque inspiração em leituras interessantes, exposições ou atividades culturais.

Leão (22/7 a 22/8)

Pode surgir a sensação de ser deixado de lado e a necessidade de resolver problemas por conta própria, sem ter muito com quem contar. Mantenha uma visão aberta para melhorias futuras e evite confrontos, especialmente com superiores no ambiente de trabalho. Seja flexível e considere as sugestões antes de resistir a elas. Sob a influência da Lua crescente, será o momento de fortalecer suas habilidades e talentos, potencialmente trazendo oportunidades favoráveis, especialmente no aspecto financeiro.

Virgem (23/8 a 22/9)

Procure focar nos planos de médio e longo prazo, reservando mais tempo e atenção para suas demandas profissionais. Aproveite para aprimorar os projetos em andamento, confiando de que os resultados virão com o tempo. Provas, estudos e questões legais também demandam atenção e um planejamento cuidadoso. Com a chegada da fase crescente, concentre-se no que está ao seu alcance, priorizando seu bem-estar e necessidades básicas, reduzindo excessos e dividindo demandas cotidianas.

Libra (23/9 a 22/10)

Explore novas perspectivas e liberte-se de crenças ou ideias que o prendem a um passado que já não reflete quem você é. O desapego será uma tônica nesta semana, oferecendo a oportunidade de aproveitar a fase crescente para discernir internamente o que precisa ser deixado para trás. Priorize sua saúde mental, buscando momentos de silêncio, filtrando suas interações e sendo seletivo sobre onde investir sua energia, tempo e com quem se envolverá, para não absorver problemas que não sejam seus.

Escorpião (23/10 a 21/11)

Refleta sobre sua relação com o dinheiro a longo prazo, eliminando o que não for essencial. Esta é uma semana favorável para enfrentar seus tabus e buscar apoio em pessoas e processos terapêuticos. Expressar seus sentimentos pode parecer desafiador, mas internamente você pode estar impaciente, o que pode levar a decisões precipitadas. Portanto, vá com calma, reflita e evite riscos desnecessários. Conte com seus contatos confiáveis, interaja com amigos e considere expandir seu círculo social.

Sagitário (22/11 a 21/12)

Procure organizar seus dias com foco em minimizar a sobrecarga com as questões cotidianas, estabelecendo prazos mais leves e espaçados para evitar pressão excessiva. Estes dias serão marcados por questões relacionadas a acordos em suas conexões afetivas ou profissionais. Você perceberá claramente como o outro o afeta e vice-versa, destacando a importância do diálogo e de não negligenciar seus próprios valores e prazeres.

Capricórnio (22/12 a 20/1)

A saúde e a rotina continuam em destaque, sendo oportuno buscar maneiras de reduzir o estresse excessivo. Concentre-se no que é prioritário para cumprir prazos sem contratempos. Existem oportunidades para adicionar mais prazer às atividades, seja começando um novo esporte ou se dedicando ainda mais ao que já faz. No entanto, é importante moderar a intensidade para evitar lesões ou riscos. A fase crescente convida à aventura, sair um pouco do comum e explorar novas filosofias.

Aquário (21/01 a 19/2)

Questões familiares e da sua intimidade passam por uma revisão, como se fosse um jogo reiniciando com novas regras. É importante deixar o passado para trás, evitando conflitos descontrolados e permanecendo atento às suas memórias para que elas não o envolvam em crises. Procure manter um ambiente confortável e cuide da sua intimidade, bem como do espaço físico onde mora. Sob a influência da Lua crescente, você é guiado a um encontro consigo mesmo, tornando mais fácil se despedir e eliminar o que é necessário.

Peixes (20/02 a 20/3)

Invista no compartilhamento das responsabilidades, tarefas e demandas com aqueles com quem convive. Priorize o diálogo, acolhendo diferentes opiniões e buscando equilíbrio nas relações, sem cobranças excessivas. Se estiver planejando viagens nos próximos dias, dirija com cautela, planeje-se e execute as tarefas com calma, pois a locomoção pode ser mais desafiadora e cansativa. Sob a influência da fase crescente, destaca-se a importância de contar com o apoio de outras pessoas e fortalecer alianças de trocas mútuas.

EM CARTAZ

13/06 À 19/06 (EXCETO DIA 17/06)

SALA	FILME EM CARTAZ	HORÁRIO	DURAÇÃO	LINGUAGEM	3D/2D
SALA 1	AMIGOS IMAGINÁRIOS	14:00	01:44	DUB	2D
	AMIGOS IMAGINÁRIOS	16:25	01:44	DUB	2D
	BAD BOYS: ATÉ O FIM	18:50	01:55	DUB	2D
	BAD BOYS: ATÉ O FIM	21:25	01:55	DUB	2D
SALA 2	ASSASSINO POR UM ACASO	14:15	01:54	DUB	2D
	ASSASSINO POR UM ACASO	16:45	01:54	DUB	2D
	ASSASSINO POR UM ACASO	19:15	01:54	DUB	2D
	FURIOSA	21:45	02:28	DUB	2D
SALA 3	UMA VIDA DE ESPERANÇA	14:25	01:58	DUB	2D
	HAIKYU: A BATALHA	17:00	01:25	DUB	2D
	HAIKYU: A BATALHA	19:05	01:25	DUB	2D
	UMA VIDA DE ESPERANÇA	21:10	01:58	DUB	2D

CRUZADA

PALAVRAS CRUZADAS DIRETAS

www.coquetel.com.br © Revistas COQUETEL

13 - Se o do amor de Amoreto e enredo expira, a bruxa, autora de "Okavio"	14 - Vozes loucas no "Sorriso de Montano"	15 - O erro em, no plano de carreira total	16 - Revista lírica do planeta (letra)	17 - Servidor público responsável por direções como artigos e postagens
18 - Servidor de tecnologia (Pádua de espionagem)	19 - Assessor (Arboreto) (Arboreto) (Arboreto)	20 - "Empresário" em SET (Arboreto) (Arboreto)	21 - "Ore agora, concerte de Gostoso" (Arboreto)	22 - Letra de música de função de mesa
23 - Colômbio (Arboreto) (Arboreto) (Arboreto)	24 - Capetão (Arboreto) (Arboreto) (Arboreto)	25 - Capetão (Arboreto) (Arboreto) (Arboreto)	26 - Principal expressão de MMA	27 - Categoria de música no gênero eletrônico
28 - Música (Arboreto) (Arboreto) (Arboreto)	29 - Música (Arboreto) (Arboreto) (Arboreto)	30 - Música (Arboreto) (Arboreto) (Arboreto)	31 - Música (Arboreto) (Arboreto) (Arboreto)	32 - Música (Arboreto) (Arboreto) (Arboreto)
33 - Música (Arboreto) (Arboreto) (Arboreto)	34 - Música (Arboreto) (Arboreto) (Arboreto)	35 - Música (Arboreto) (Arboreto) (Arboreto)	36 - Música (Arboreto) (Arboreto) (Arboreto)	37 - Música (Arboreto) (Arboreto) (Arboreto)
38 - Música (Arboreto) (Arboreto) (Arboreto)	39 - Música (Arboreto) (Arboreto) (Arboreto)	40 - Música (Arboreto) (Arboreto) (Arboreto)	41 - Música (Arboreto) (Arboreto) (Arboreto)	42 - Música (Arboreto) (Arboreto) (Arboreto)
43 - Música (Arboreto) (Arboreto) (Arboreto)	44 - Música (Arboreto) (Arboreto) (Arboreto)	45 - Música (Arboreto) (Arboreto) (Arboreto)	46 - Música (Arboreto) (Arboreto) (Arboreto)	47 - Música (Arboreto) (Arboreto) (Arboreto)
48 - Música (Arboreto) (Arboreto) (Arboreto)	49 - Música (Arboreto) (Arboreto) (Arboreto)	50 - Música (Arboreto) (Arboreto) (Arboreto)	51 - Música (Arboreto) (Arboreto) (Arboreto)	52 - Música (Arboreto) (Arboreto) (Arboreto)
53 - Música (Arboreto) (Arboreto) (Arboreto)	54 - Música (Arboreto) (Arboreto) (Arboreto)	55 - Música (Arboreto) (Arboreto) (Arboreto)	56 - Música (Arboreto) (Arboreto) (Arboreto)	57 - Música (Arboreto) (Arboreto) (Arboreto)
58 - Música (Arboreto) (Arboreto) (Arboreto)	59 - Música (Arboreto) (Arboreto) (Arboreto)	60 - Música (Arboreto) (Arboreto) (Arboreto)	61 - Música (Arboreto) (Arboreto) (Arboreto)	62 - Música (Arboreto) (Arboreto) (Arboreto)
63 - Música (Arboreto) (Arboreto) (Arboreto)	64 - Música (Arboreto) (Arboreto) (Arboreto)	65 - Música (Arboreto) (Arboreto) (Arboreto)	66 - Música (Arboreto) (Arboreto) (Arboreto)	67 - Música (Arboreto) (Arboreto) (Arboreto)
68 - Música (Arboreto) (Arboreto) (Arboreto)	69 - Música (Arboreto) (Arboreto) (Arboreto)	70 - Música (Arboreto) (Arboreto) (Arboreto)	71 - Música (Arboreto) (Arboreto) (Arboreto)	72 - Música (Arboreto) (Arboreto) (Arboreto)
73 - Música (Arboreto) (Arboreto) (Arboreto)	74 - Música (Arboreto) (Arboreto) (Arboreto)	75 - Música (Arboreto) (Arboreto) (Arboreto)	76 - Música (Arboreto) (Arboreto) (Arboreto)	77 - Música (Arboreto) (Arboreto) (Arboreto)
78 - Música (Arboreto) (Arboreto) (Arboreto)	79 - Música (Arboreto) (Arboreto) (Arboreto)	80 - Música (Arboreto) (Arboreto) (Arboreto)	81 - Música (Arboreto) (Arboreto) (Arboreto)	82 - Música (Arboreto) (Arboreto) (Arboreto)
83 - Música (Arboreto) (Arboreto) (Arboreto)	84 - Música (Arboreto) (Arboreto) (Arboreto)	85 - Música (Arboreto) (Arboreto) (Arboreto)	86 - Música (Arboreto) (Arboreto) (Arboreto)	87 - Música (Arboreto) (Arboreto) (Arboreto)
88 - Música (Arboreto) (Arboreto) (Arboreto)	89 - Música (Arboreto) (Arboreto) (Arboreto)	90 - Música (Arboreto) (Arboreto) (Arboreto)	91 - Música (Arboreto) (Arboreto) (Arboreto)	92 - Música (Arboreto) (Arboreto) (Arboreto)
93 - Música (Arboreto) (Arboreto) (Arboreto)	94 - Música (Arboreto) (Arboreto) (Arboreto)	95 - Música (Arboreto) (Arboreto) (Arboreto)	96 - Música (Arboreto) (Arboreto) (Arboreto)	97 - Música (Arboreto) (Arboreto) (Arboreto)
98 - Música (Arboreto) (Arboreto) (Arboreto)	99 - Música (Arboreto) (Arboreto) (Arboreto)	100 - Música (Arboreto) (Arboreto) (Arboreto)	101 - Música (Arboreto) (Arboreto) (Arboreto)	102 - Música (Arboreto) (Arboreto) (Arboreto)
103 - Música (Arboreto) (Arboreto) (Arboreto)	104 - Música (Arboreto) (Arboreto) (Arboreto)	105 - Música (Arboreto) (Arboreto) (Arboreto)	106 - Música (Arboreto) (Arboreto) (Arboreto)	107 - Música (Arboreto) (Arboreto) (Arboreto)
108 - Música (Arboreto) (Arboreto) (Arboreto)	109 - Música (Arboreto) (Arboreto) (Arboreto)	110 - Música (Arboreto) (Arboreto) (Arboreto)	111 - Música (Arboreto) (Arboreto) (Arboreto)	112 - Música (Arboreto) (Arboreto) (Arboreto)
113 - Música (Arboreto) (Arboreto) (Arboreto)	114 - Música (Arboreto) (Arboreto) (Arboreto)	115 - Música (Arboreto) (Arboreto) (Arboreto)	116 - Música (Arboreto) (Arboreto) (Arboreto)	117 - Música (Arboreto) (Arboreto) (Arboreto)
118 - Música (Arboreto) (Arboreto) (Arboreto)	119 - Música (Arboreto) (Arboreto) (Arboreto)	120 - Música (Arboreto) (Arboreto) (Arboreto)	121 - Música (Arboreto) (Arboreto) (Arboreto)	122 - Música (Arboreto) (Arboreto) (Arboreto)
123 - Música (Arboreto) (Arboreto) (Arboreto)	124 - Música (Arboreto) (Arboreto) (Arboreto)	125 - Música (Arboreto) (Arboreto) (Arboreto)	126 - Música (Arboreto) (Arboreto) (Arboreto)	127 - Música (Arboreto) (Arboreto) (Arboreto)
128 - Música (Arboreto) (Arboreto) (Arboreto)	129 - Música (Arboreto) (Arboreto) (Arboreto)	130 - Música (Arboreto) (Arboreto) (Arboreto)	131 - Música (Arboreto) (Arboreto) (Arboreto)	132 - Música (Arboreto) (Arboreto) (Arboreto)
133 - Música (Arboreto) (Arboreto) (Arboreto)	134 - Música (Arboreto) (Arboreto) (Arboreto)	135 - Música (Arboreto) (Arboreto) (Arboreto)	136 - Música (Arboreto) (Arboreto) (Arboreto)	137 - Música (Arboreto) (Arboreto) (Arboreto)
138 - Música (Arboreto) (Arboreto) (Arboreto)	139 - Música (Arboreto) (Arboreto) (Arboreto)	140 - Música (Arboreto) (Arboreto) (Arboreto)	141 - Música (Arboreto) (Arboreto) (Arboreto)	142 - Música (Arboreto) (Arboreto) (Arboreto)
143 - Música (Arboreto) (Arboreto) (Arboreto)	144 - Música (Arboreto) (Arboreto) (Arboreto)	145 - Música (Arboreto) (Arboreto) (Arboreto)	146 - Música (Arboreto) (Arboreto) (Arboreto)	147 - Música (Arboreto) (Arboreto) (Arboreto)
148 - Música (Arboreto) (Arboreto) (Arboreto)	149 - Música (Arboreto) (Arboreto) (Arboreto)	150 - Música (Arboreto) (Arboreto) (Arboreto)	151 - Música (Arboreto) (Arboreto) (Arboreto)	152 - Música (Arboreto) (Arboreto) (Arboreto)
153 - Música (Arboreto) (Arboreto) (Arboreto)	154 - Música (Arboreto) (Arboreto) (Arboreto)	155 - Música (Arboreto) (Arboreto) (Arboreto)	156 - Música (Arboreto) (Arboreto) (Arboreto)	157 - Música (Arboreto) (Arboreto) (Arboreto)
158 - Música (Arboreto) (Arboreto) (Arboreto)	159 - Música (Arboreto) (Arboreto) (Arboreto)	160 - Música (Arboreto) (Arboreto) (Arboreto)	161 - Música (Arboreto) (Arboreto) (Arboreto)	162 - Música (Arboreto) (Arboreto) (Arboreto)
163 - Música (Arboreto) (Arboreto) (Arboreto)	164 - Música (Arboreto) (Arboreto) (Arboreto)	165 - Música (Arboreto) (Arboreto) (Arboreto)	166 - Música (Arboreto) (Arboreto) (Arboreto)	167 - Música (Arboreto) (Arboreto) (Arboreto)
168 - Música (Arboreto) (Arboreto) (Arboreto)	169 - Música (Arboreto) (Arboreto) (Arboreto)	170 - Música (Arboreto) (Arboreto) (Arboreto)	171 - Música (Arboreto) (Arboreto) (Arboreto)	172 - Música (Arboreto) (Arboreto) (Arboreto)
173 - Música (Arboreto) (Arboreto) (Arboreto)	174 - Música (Arboreto) (Arboreto) (Arboreto)	175 - Música (Arboreto) (Arboreto) (Arboreto)	176 - Música (Arboreto) (Arboreto) (Arboreto)	177 - Música (Arboreto) (Arboreto) (Arboreto)
178 - Música (Arboreto) (Arboreto) (Arboreto)	179 - Música (Arboreto) (Arboreto) (Arboreto)	180 - Música (Arboreto) (Arboreto) (Arboreto)	181 - Música (Arboreto) (Arboreto) (Arboreto)	182 - Música (Arboreto) (Arboreto) (Arboreto)
183 - Música (Arboreto) (Arboreto) (Arboreto)	184 - Música (Arboreto) (Arboreto) (Arboreto)	185 - Música (Arboreto) (Arboreto) (Arboreto)	186 - Música (Arboreto) (Arboreto) (Arboreto)	187 - Música (Arboreto) (Arboreto) (Arboreto)
188 - Música (Arboreto) (Arboreto) (Arboreto)	189 - Música (Arboreto) (Arboreto) (Arboreto)	190 - Música (Arboreto) (Arboreto) (Arboreto)	191 - Música (Arboreto) (Arboreto) (Arboreto)	192 - Música (Arboreto) (Arboreto) (Arboreto)
193 - Música (Arboreto) (Arboreto) (Arboreto)	194 - Música (Arboreto) (Arboreto) (Arboreto)	195 - Música (Arboreto) (Arboreto) (Arboreto)	196 - Música (Arboreto) (Arboreto) (Arboreto)	197 - Música (Arboreto) (Arboreto) (Arboreto)
198 - Música (Arboreto) (Arboreto) (Arboreto)	199 - Música (Arboreto) (Arboreto) (Arboreto)	200 - Música (Arboreto) (Arboreto) (Arboreto)	201 - Música (Arboreto) (Arboreto) (Arboreto)	202 - Música (Arboreto) (Arboreto) (Arboreto)
203 - Música (Arboreto) (Arboreto) (Arboreto)	204 - Música (Arboreto) (Arboreto) (Arboreto)	205 - Música (Arboreto) (Arboreto) (Arboreto)	206 - Música (Arboreto) (Arboreto) (Arboreto)	207 - Música (Arboreto) (Arboreto) (Arboreto)
208 - Música (Arboreto) (Arboreto) (Arboreto)	209 - Música (Arboreto) (Arboreto) (Arboreto)	210 - Música (Arboreto) (Arboreto) (Arboreto)	211 - Música (Arboreto) (Arboreto) (Arboreto)	212 - Música (Arboreto) (Arboreto) (Arboreto)
213 - Música (Arboreto) (Arboreto) (Arboreto)	214 - Música (Arboreto) (Arboreto) (Arboreto)	215 - Música (Arboreto) (Arboreto) (Arboreto)	216 - Música (Arboreto) (Arboreto) (Arboreto)	217 - Música (Arboreto) (Arboreto) (Arboreto)
218 - Música (Arboreto) (Arboreto) (Arboreto)	219 - Música (Arboreto) (Arboreto) (Arboreto)	220 - Música (Arboreto) (Arboreto) (Arboreto)	221 - Música (Arboreto) (Arboreto) (Arboreto)	222 - Música (Arboreto) (Arboreto) (Arboreto)
223 - Música (Arboreto) (Arboreto) (Arboreto)	224 - Música (Arboreto) (Arboreto) (Arboreto)	225 - Música (Arboreto) (Arboreto) (Arboreto)	226 - Música (Arboreto) (Arboreto) (Arboreto)	227 - Música (Arboreto) (Arboreto) (Arboreto)
228 - Música (Arboreto) (Arboreto) (Arboreto)	229 - Música (Arboreto) (Arboreto) (Arboreto)	230 - Música (Arboreto) (Arboreto) (Arboreto)	231 - Música (Arboreto) (Arboreto) (Arboreto)	232 - Música (Arboreto) (Arboreto) (Arboreto)
233 - Música (Arboreto) (Arboreto) (Arboreto)	234 - Música (Arboreto) (Arboreto) (Arboreto)	235 - Música (Arboreto) (Arboreto) (Arboreto)	236 - Música (Arboreto) (Arboreto) (Arboreto)	237 - Música (Arboreto) (Arboreto) (Arboreto)
238 - Música (Arboreto) (Arboreto) (Arboreto)	239 - Música (Arboreto) (Arboreto) (Arboreto)	240 - Música (Arboreto) (Arboreto) (Arboreto)	241 - Música (Arboreto) (Arboreto) (Arboreto)	242 - Música (Arboreto) (Arboreto) (Arboreto)
243 - Música (Arboreto) (Arboreto) (Arboreto)	244 - Música (Arboreto) (Arboreto) (Arboreto)	245 - Música (Arboreto) (Arboreto) (Arboreto)	246 - Música (Arboreto) (Arboreto) (Arboreto)	247 - Música (Arboreto) (Arboreto) (Arboreto)
248 - Música (Arboreto) (Arboreto) (Arboreto)	249 - Música (Arboreto) (Arboreto) (Arboreto)	250 - Música (Arboreto) (Arboreto) (Arboreto)	251 - Música (Arboreto) (Arboreto) (Arboreto)	252 - Música (Arboreto) (Arboreto) (Arboreto)
253 - Música (Arboreto) (Arboreto) (Arboreto)	254 - Música (Arboreto) (Arboreto) (Arboreto)	255 - Música (Arboreto) (Arboreto) (Arboreto)	256 - Música (Arboreto) (Arboreto) (Arboreto)	257 - Música (Arboreto) (Arboreto) (Arboreto)
258 - Música (Arboreto) (Arboreto) (Arboreto)	259 - Música (Arboreto) (Arboreto) (Arboreto)	260 - Música (Arboreto) (Arboreto) (Arboreto)	261 - Música (Arboreto) (Arboreto) (Arboreto)	262 - Música (Arboreto) (Arboreto) (Arboreto)
263 - Música (Arboreto) (Arboreto) (Arboreto)	264 - Música (Arboreto) (Arboreto) (Arboreto)	265 - Música (Arboreto) (Arboreto) (Arboreto)	266 - Música (Arboreto) (Arboreto) (Arboreto)	267 - Música (Arboreto) (Arboreto) (Arboreto)
268 - Música (Arboreto) (Arboreto) (Arboreto)	269 - Música (Arboreto) (Arboreto) (Arboreto)	270 - Música (Arboreto) (Arboreto) (Arboreto)	271 - Música (Arboreto) (Arboreto) (Arboreto)	272 - Música (Arboreto) (Arboreto) (Arboreto)
273 - Música (Arboreto) (Arboreto) (Arboreto)	274 - Música (Arboreto) (Arboreto) (Arboreto)	275 - Música (Arboreto) (Arboreto) (Arboreto)	276 - Música (Arboreto) (Arboreto) (Arboreto)	277 - Música (Arboreto) (Arboreto) (Arboreto)
278 - Música (Arboreto) (Arboreto) (Arboreto)	279 - Música (Arboreto) (Arboreto) (Arboreto)	280 - Música (Arboreto) (Arboreto) (Arboreto)	281 - Música (Arboreto) (Arboreto) (Arboreto)	282 - Música (Arboreto) (Arboreto) (Arboreto)
283 - Música (Arboreto) (Arboreto) (Arboreto)	284 - Música (Arboreto) (Arboreto) (Arboreto)	285 - Música (Arboreto) (Arboreto) (Arboreto)	286 - Música (Arboreto) (Arboreto) (Arboreto)	287 - Música (Arboreto) (Arboreto) (Arboreto)
288 - Música (Arboreto) (Arboreto) (Arboreto)	289 - Música (Arboreto) (Arboreto) (Arboreto)	290 - Música (Arboreto) (Arboreto) (Arboreto)	291 - Música (Arboreto) (Arboreto) (Arboreto)	292 - Música (Arboreto) (Arboreto) (Arboreto)
293 - Música (Arboreto) (Arboreto) (Arboreto)	294 - Música (Arboreto) (Arboreto) (Arboreto)	295 - Música (Arboreto) (Arboreto) (Arboreto)	296 - Música (Arboreto) (Arboreto) (Arboreto)	297 - Música (Arboreto) (Arboreto) (Arboreto)
298 - Música (Arboreto) (Arboreto) (Arboreto)	299 - Música (Arboreto) (Arboreto) (Arboreto)	300 - Música (Arboreto) (Arboreto) (Arboreto)	301 - Música (Arboreto) (Arboreto) (Arboreto)	302 - Música (Arboreto) (Arboreto) (Arboreto)
303 - Música (Arboreto)				

Kia Sportage

eleito a Melhor Revenda 2024 na categoria "Híbrido de Acesso" pela Revista Quatro Rodas



A vida pede calma no trânsito

Cascavel (45) 3324 3222

Foz do Iguaçu (45) 3522 4848

www.kiacarelli.com.br

@kiacarelli

Kia Carelli



Multilit

TUBOS PVC E CONEXÕES

ESGOTO



IRRIGAÇÃO



SOLDÁVEL



JD KONSTRUIR
DIRETO MAIS BARATO
45 3305.6500

JD HOME CENTER
CASA E CONSTRUÇÃO
45 2101.3500



Celso
Romankiv

E-mail: celsoromankiv@gmail.com

Recuperação: Goleiro Di Fanti dá volta por cima após cirurgia complicada

Médicos removeram menisco sem avisar o atleta

O goleiro Di Fanti, que chegou no Cascavel Futsal em 2022, participou do podcast De Olho No Esporte e citou o ano de 2023 como o momento mais difícil para sua carreira. “Antes de vir pra cá, tive uma lesão séria e precisei passar por uma cirurgia em Portugal. Durante o procedimento, meu menisco foi removido, mas não me informaram. Só descobri aqui em Cascavel, quando precisei de outra cirurgia”, relata Di Fanti.

A recuperação foi complicada. “Tive uma infecção no começo, que atrasou muito minha recuperação. Fiquei praticamente o ano inteiro parado. Não era para eu voltar no ano passado, mas com a lesão do Mateus, precisei ir para o banco no último jogo de dezembro. Foram 11 meses

difíceis, mas graças a Deus, deu tudo certo”, conta.

O início deste ano também não foi fácil. “Ficar um ano parado é complicado, ainda mais para um goleiro de 35 anos. Recuperar a confiança leva tempo. Nos primeiros jogos, cometi falhas incomuns para mim. Mas agora estou voltando ao ritmo e à confiança, e as coisas estão acontecendo”, explica Di Fanti.

Sobre o time

Sobre a mudança de técnico, Di Fanti analisou a saída de Lucas Chioro e a chegada de Deivid Hadson. “O Lucas é um grande treinador, foi campeão da Libertadores e semifinalista da Liga. Nosso time foi bastante reformulado, então sabíamos que o

começo seria difícil, mas a equipe não evoluiu como esperado. Lucas fez um grande trabalho, mas não estávamos progredindo como deveríamos.”

Com a chegada de Deivid, Di Fanti vê novas possibilidades. “Deivid trouxe uma nova metodologia, e os jogadores estão assimilando bem suas orientações. Estamos no caminho certo, mas precisamos trabalhar mais. Os jogos são decididos em 40 minutos, e temos sofrido gols nos últimos segundos. Precisamos melhorar isso para garantir vitórias sem sufoco”, afirmou o goleiro.

Di Fanti também comentou sobre a adaptação dos novos atletas. “É normal que jogadores novos sintam a pressão de jogar



Di Fanti vem sendo um dos destaques do Cascavel Futsal | ASSESSORIA

em um time como o Cascavel, onde a cobrança é maior. Mas estão começando a entender como funciona aqui, e o time está se entrosando. Vejo uma evolução em todos os jogadores, e tenho certeza de que este ano será bom para nós.”

O goleiro está confiante no potencial da equipe para superar os desafios e alcançar bons resultados na temporada. “Estamos evoluindo jogo a jogo e tenho certeza de que temos tudo para fazer um bom ano”, concluiu Di Fanti.



Equipe está confiante | ASSESSORIA

Handebol Feminino: Vitórias pela Liga e foco no Paranaense

Após a turnê por Santa Catarina na semana passada, onde disputou dois jogos pela Liga Feminina e conquistou bons resultados, a equipe de handebol feminino de Cascavel entra em quadra neste fim de semana para o Paranaense Adulto. As vitórias sobre o São José (32 a 22) e sobre o Criciúma (27 a 25) elevaram a confiança da comissão técnica e das atletas. O auxiliar técnico Marquinho Galhardo destacou o trabalho de preparação. “Assistimos aos jogos das equipes e trabalhamos durante semanas para essas duas partidas, conversamos e elaboramos as estratégias, que deram certo”, disse. Os próximos desafios são contra Maringá neste sábado às 15h e Sarandi domingo às 9h30 pelo Campeonato Paranaense. Cascavel e Maringá estão empatados com 12 pontos, mas Maringá tem vantagem no saldo de gols. Os jogos serão no Ginásio Alice Martelli.



Rede não balança há muito tempo | ASSESSORIA

Saga do FC Cascavel na Série D continua

Não foi desta vez. O empate sem gols contra o Brasil de Pelotas na última quarta-feira (15), em casa, acompanhado de vaias e protestos dos poucos torcedores que compareceram, praticamente sepultou as mínimas chances que a equipe ainda tinha de conseguir uma vaga para a próxima fase da Série D. Com oito jogos disputados e apenas 6 pontos ganhos, ocupando a 7ª colocação, o FC Cascavel corre o risco de cair para a última colocação do Grupo H, já que o atual lanterna, Hercílio Luz, tem o mesmo número de pontos e uma partida a menos. A próxima partida do Cascavel será fora de casa contra o Novo Hamburgo, que disputou apenas quatro partidas até agora e também tem 6 pontos. O jogo contra o time gaúcho está marcado para domingo (16) às 16h.



Uniforme do novo time toledano | ASSESSORIA

Novo Clássico Regional: Oeste Brasil FC x Toledo EC

Oeste Brasil FC e Toledo EC se enfrentarão no dia 24 de agosto, no Estádio 14 de Dezembro, pelo Campeonato Paranaense da Terceira Divisão, com mando do Toledo. A competição terá 14 equipes divididas em três grupos regionalizados: dois grupos de cinco times e um grupo de quatro times. As equipes toledanas estão no Grupo B, junto com União de Francisco Beltrão e Verê Futebol Clube. A primeira fase terá turno e retorno, com jogos dentro do grupo, classificando-se as duas melhores de cada chave e as duas melhores terceiras colocadas. A partir da segunda fase, até a final, o sistema de disputa será em mata-mata. Agenor Piccinin, dirigente e técnico do Oeste Brasil, avalia que a tabela da primeira fase é favorável. O clássico contra o Toledo, deve aumentar o interesse pelo futebol local, com ambos os times jogando quatro partidas em casa e viajando apenas duas vezes na primeira fase.

Handebol masculino também em quadra

O time masculino de Cascavel entra em quadra no fim de semana para enfrentar Maringá e Dois Vizinhos. Assim como no feminino, Cascavel e Maringá dividem a liderança da competição no masculino com 12 pontos, com vantagem maringaense também no saldo de gols. Os jogos no masculino serão disputados no Ginásio Sérgio Mauro Festugatto. O time cascavelense entra em quadra no sábado (15), às 16h30 contra Maringá, em jogo que vale a liderança do Paranaense e no domingo (16), às 11h enfrenta o Dois Vizinhos



Cascavel busca vitória fora de casa | ASSESSORIA

Cascavel Futsal na LNF

A goleada sobre o Coronel Vívica por 9 a 0 pela Série Ouro na última quarta-feira (12), melhorou um pouco a situação da equipe na tabela de classificação, mas já ficou para trás. A equipe agora foca no jogo com o Brasília pela Liga Nacional, onde também precisa de pontos para melhorar a posição e o adversário não poderia ser melhor. A equipe brasiliense perdeu todas as partidas disputadas até agora e é o lanterna isolado da competição com nenhum ponto marcado. A serpente tricolor está no meio da tabela, é o 11º colocado com 16 pontos e vem de um empate em casa contra o Joinville. O elenco viaja nesta sexta-feira (14) para o Distrito Federal, onde no domingo (16), às 11h, enfrenta o Brasília no Ginásio SESC em Ceilândia.

CASCAVEL

Homicídio no Universitário

Um homem de 43 anos, identificado como Jeverson Vier, foi morto com três tiros na noite de quarta-feira (12) em Cascavel. Ele estava em um bar, no bairro Universitário, quando foi atingido por disparos na cabeça, tórax e na perna. O Siate chegou a ser acionado, mas o homem já estava sem vida.

Sesc Cascavel

Será inaugurado nesta sexta-feira (14), a partir das 17 horas, o Sesc Cascavel Hotel Fazenda. Com 60 apartamentos e 10 chalés, o empreendimento em uma área com mais de milhão de metros quadrados, a unidade promete ser um refúgio rural de excelência. "Fico muito feliz e agradecido por poder entregar uma obra desse porte para a cidade de Cascavel e a Região Oeste, beneficiando os trabalhadores do comércio, comerciantes e o público com uma infraestrutura completa de lazer para dias de descanso e para as férias. A obra feita com muito planejamento e cuidado na preservação do meio ambiente. Temos uma área de Reserva Legal de 16,15 hectares e que, além de guardar exemplares únicos das nossas florestas, será um deleite aos olhos e à alma dos nossos visitantes e hóspedes", destaca o presidente do Sistema Fecomércio Sesc Senac PR, Darci Piana.



51 mortes

A Secretaria de Saúde de Cascavel divulgou ontem (13) o boletim epidemiológico de casos de dengue na cidade. Conforme o relatório, mais duas pessoas – uma mulher de 62 anos e um homem de 73, morreram em decorrência de complicações causadas pelo vírus. Até agora Cascavel já contabiliza 51 óbitos e 30.965 casos positivos da dengue.

Estrutura

Situado estrategicamente na BR-277, Km 568, ao lado da praça de pedágio, o Sesc Cascavel Hotel Fazenda oferece 60 apartamentos, além de um parque aquático que inclui piscina infantil, piscina com hidromassagem e borda infinita, além de uma lanchonete. Outros dez chalés fazem parte do empreendimento, que poderá hospedar até 208 pessoas simultaneamente. Para gastronomia e lazer, o hotel possui um restaurante com capacidade para 250 pessoas, bar e café, além de espaço fitness, ginásio poliesportivo, quadra de tênis, quadra de futebol sintético, duas quadras de vôlei de areia, playground, cinema, Home Theater, sala de jogos, brinquedoteca, loja de souvenirs, além de amplo estacionamento.

Inscreva-se no GPTW

A Acic, pelo sétimo ano consecutivo, firma parceria com o GPTW (Great Place To Work) com o propósito de incentivar a melhoria do clima organizacional nas empresas associadas e, conseqüentemente, a melhoria da satisfação dos clientes. As inscrições ao Destaque GPTW e Acic 2024 estão abertas. Filiados à associação comercial têm 5% de desconto. As empresas interessadas em participar devem entrar em contato pelo e-mail JULIANA.YOSHIOKA@GPTW.COM.BR ou pelo whatsapp (45) 9837-2218 ou (41) 99117-9146.

Avicultura é tema de encontro na Acic

O presidente do Sindiavipar (Sindicato das Indústrias de Produtos Avícolas do Paraná), Roberto Kaefer, é o convidado especial da reunião empresarial da Acic agendada para a noite do dia 27 de junho. Kaefer falará sobre Sindiavipar e a avicultura brasileira. O encontro empresarial do dia 27 terá início às 19h, na Sala Paraná. Antes, será servido coffee-break. A reunião também será transmitida, ao vivo, pelas mídias sociais da Acic no Facebook, Instagram e Youtube. Confirmações de presença e outras informações pelos telefones (45) 3321-1431 e 3321-1432.



Summit Iguassu Valley

Estão abertas as inscrições ([HTTPS://SUMMIT.IGUASSUVALLEY.COM.BR](https://summit.iguassuvalley.com.br)) para um dos mais aguardados eventos brasileiros de debate sobre o universo da inovação. O 2º Summit Iguassu Valley Latinoamerica vai ser realizado nesta quinta e sexta-feira, 13 e 14, no Grand Carimã Hotel, em Foz do Iguaçu, e contará com a participação de inscrites do Brasil e América Latina. A Acic é uma das entidades que envolverão diretores na programação do evento. A finalidade do Summit é integrar a inovação com soluções em seis verticais de atuação: agro, turismo, logística, educação, ESG e transição energética.



Acic tem três finalistas em prêmio

A Acic tem três diretores finalistas no Prêmio de Personalidade Destaque de Inovação do Iguassu Valley. A revelação dos vencedores vai ocorrer nesta quinta-feira no primeiro dia do Summit Iguassu Valley, em Foz do Iguaçu. Os finalistas são o presidente Siro Canabarro, indicado ao prêmio na categoria Médias Empresas e Startups; o Vice de Inovação, Carlos Guedes, na categoria Micros e Pequenas Empresas/Startups e o vice para Assuntos do Agronegócio, Dilvo Grolli, na de Grandes Empresas.

SISTEMA FAEP



Mais segurança nas estradas

Uma parceria boa é aquela na qual todas as partes saem ganhando. Esse é o caso da relação entre o SENAR-PR e o Departamento de Trânsito do Paraná (Detran-PR), que há mais de 20 anos leva conhecimento de qualidade para os profissionais do volante, proporcionando mais segurança no trânsito e nas estradas do Paraná.

Por meio da capilaridade do SENAR-PR, que abrange uma rede formada por sindicatos rurais, sedes regionais da entidade e centros de treinamento (CTAs), é possível capacitar condutores em todas as regiões do Estado. Hoje existem 54 salas equipadas para a realização dos cursos do Detran-PR instaladas em sindicatos rurais e no CTA de Ibiporã.

Os cursos oferecidos por meio desta parceria são voltados a pessoas que desejam ampliar sua formação profissional ou para produtores que necessitam dessas habilitações para desenvolver suas práticas diárias, como transporte de máquinas ou de trabalhadores rurais.

Atualmente, são ofertadas quatro formações voltadas à condução de veículos especiais: "Cargas indivisíveis"; "Movimentação de Produtos Perigosos (MOPP)"; "Coletivo de passageiros" e "Veículos de emergência". Além destas, existem cursos de "reciclagem" dessas modalidades, uma vez que essas habilitações precisam ser renovadas a cada cinco anos. Outra facilidade são os cursos de "aproveitamento", por meio dos quais os condutores podem aproveitar a carga horária dos conteúdos comuns de uma formação para fazer outra especialização.

Acesse os cursos do Detran-PR realizados pelo SENAR-PR no link: sistemafaep.org.br/cursos-busca/

sistemafaep.org.br