AGRICULTURA

Oeste deve colher safra recorde de soja

Reportagem | Página 07

VAI DENUNCIAR?

Mauri Schaffer soube que ex-vereador fez "rachadinha"

Miguel Dias | Página 05

PRETO no BRANCO®

17
JANEIRO 2025
SEXTA-FEIRA
ANO V Nº 257
R$ 6,00

21º | 30º

Renascimento do Ninho

Abandonado pelo poder público há anos, o Estádio Ninho da Cobra deverá receber a atenção que merece. Palco de confrontos históricos, o espaço será revitalizado. O investimento previsto é de R$ 3,5 milhões – recursos esses que já estariam disponíveis junto ao Governo do Estado. A obra compreenderá a construção de novos vestiários, arquibancada coberta para até 1.500 pessoas, banheiros, copa, cozinha, parquinho infantil, além de um campo de grama sintética para uso das crianças.

Esportes | Página 10

CULTURA

Licença para matar e uma espingarda emprestada

História do Oeste | Página 09

POLICIAL

Mulher confessa assassinato no Cascavel Velho

Giro Cascavel | Página 12

PREFEITURA

Mais de 2 mil fazem concurso público domingo

Giro Cascavel | Página 12

Confira mais notícias através do nosso portal **pretonobranco.com.br**

O Brasil inteiro sabe que **excelência** tem só **duas letras**: **JL**

3ª maior do Brasil
Pelo segundo ano consecutivo

1º lugar
na categoria Maior metragem quadrada entregue

Maior da Região Sul
Pelo segundo ano consecutivo

Ranking Intec 2024

Construtora JL

IPVA FACILITADO 2025

6% DE DESCONTO À VISTA

MAS VOCÊ TAMBÉM PODE ESCOLHER:

5x sem juros

12x cartão de crédito com juros

Acesse fazenda.pr.gov.br ou o app da Receita Estadual, baixe sua guia com QR Code e pague em qualquer banco.

ISENÇÃO DE IPVA 2025

Motocicletas até 170 cc

Caminhões, ônibus e micro-ônibus movidos a GNV

Veículos movidos 100% a hidrogênio

VENCIMENTO DA 1ª PARCELA OU DA COTA ÚNICA

20 a 24 janeiro

PARANÁ
GOVERNO DO ESTADO
Terra de gente que trabalha e cuida

CONDOMÍNIO Royal TENNIS

DESFRUTE DA VIDA EM GRANDE ESTILO

PLANTÃO DE VENDAS NO LOCAL

Terrenos a partir de 1000m²

No alto da rua Visconde de Guarapuava
Bairro Canadá

Fale com seu corretor ou entre em contato pelo telefone 45 **99980-5599**

NELSON PADOVANI & CIA.
Desenvolvimento Imobiliário

FIQUE **LIGADO**

Leonardo **Chucrute**
Gestor em Educação

Atributos de uma empresa bem-sucedida

Cada empresa é única e não existe uma dica de bolo para simplesmente copiar e conseguir ter êxito no mundo dos negócios. Muitos empreendedores aprendem no dia a dia como fazer seu sonho dar certo porque a verdade é que aprendemos mesmo na prática e na persistência. Mas há alguns atributos que são essenciais que devem ser levados em consideração na gestão de uma empresa.

Para que seu negócio seja bem-sucedido, é essencial que reúna profissionais com diferentes habilidades. Essa diversidade ajuda a ter uma visão mais ampla e a enxergar melhor oportunidades e desafios do mercado.

Algumas atitudes para ter um trabalho em equipe satisfatório são ligados à comunicação. Por exemplo, é fundamental dar feedbacks instantâneos, manter as expectativas claras e alinhadas. Não se esqueça também de estabelecer metas e prazos. Não se esqueça de dar sempre um feedback construtivo. Explique os erros e mostre as soluções. Elogie as partes que foram bem-sucedidas.

Outro detalhe valioso é saber delegar as tarefas de forma estratégica. Para isso, avalie se as habilidades propostas para fazer a atividade condizem com quem vai executar. Certifique-se de que a orientação está sendo clara para que a pessoa entenda da melhor maneira possível a sua função.

Outro diferencial na gestão é montar um planejamento estratégico. Por meio dele, é definido o melhor caminho para atingir um objetivo. As principais funções são: descobrir forças e fraquezas, identificar ameaças e oportunidades, estabelecer planos de ações e otimizar recursos.

Os objetivos ajudam a identificar as próximas ações que precisam ser tomadas. Analise seus concorrentes e descubra as forças e os pontos fracos do seu negócio. É fundamental ainda entender quais ameaças e oportunidades podem surgir. Além disso, busque diferenciais para reter clientes e conquistar novos.

Outro detalhe envolve estabelecer planos de ação com metas mensuráveis. Para isso, crie rotina de tarefas que devem ser realizadas e delegadas. Defina prazos e previna-se de situações de riscos. Além disso, estruture planos de contingência e monitoramento do andamento das ações.

Busque otimizar recursos com a redução de custos, cortando gastos não essenciais. Evite desperdícios. Treine seu time e crie metas para a otimização de recursos.

Com essa "receita de bolo", seu negócio vai ser mais produtivo e organizado. Você também vai conseguir identificar oportunidades de melhoria facilitando, assim, que sua empresa seja bem-sucedida e se destaque entre as demais.

editorial

Esporte **em foco**

Quando se fala em qualidade de vida, o esporte é figurinha carimbada no passaporte para a longevidade. Em Cascavel, quando se anda pela cidade, constantemente vemos inúmeras pessoas praticando alguma atividade física.

Mas, muito além das corridas de rua e das pedaladas – que levam dezenas de pessoas ao asfalto todos os dias, Cascavel é conhecida nacionalmente pelo futebol. Com um time de ponta – o Cascavel FC, a estrutura para desenvolver ainda mais os craques que poderão defender a 'serpente' ainda é precária.

Com exceção ao Estádio Olímpico Regional, que nesta semana foi cedido pela Prefeitura do FC Cascavel, faltam espaços para o esporte.

E é nessa dificuldade enfrentada há anos que entra o Ninho da Cobra. Com décadas de história e abandonado pelas autoridades, o estádio deve enfim ser reformado. Pelo menos é essa a promessa.

O local está totalmente depredado e precisa urgentemente de uma atenção especial. É o que esperam os 'futebolistas' de plantão... que o campo que foi palco de tantas vitórias seja, novamente, um espaço de lazer para toda família.

PRETO NO BRANCO E O LEITOR

O vereador Rondinelle Batista é leitor do **Preto no Branco**

A SEMANA
NA HISTÓRIA

17 de janeiro
1948 Lei estadual incorpora áreas das antigas reduções jesuíticas ao patrimônio do Estado.
1983 Cabos de sustentação da ponte pênsil do salto 14 das Sete Quedas se rompem, levando 32 turistas à morte.

18 de janeiro
1894 Invasão do Paraná pela tropa revolucionária federalista. Governador Vicente Machado foge de Curitiba e transfere a capital do Paraná para Castro.
1938 Criado o Distrito Judiciário de Cascavel, pertencente à Comarca de Foz do Iguaçu.

19 de janeiro
1964 Na prova automobilística pioneira Duas Horas de Cascavel, vitória de Tamôio Fedumenti. Valdeci Sartori em segundo lugar; Jacy Miguel Scanagatta, terceiro; José Caratu, quarto.
1979 Fundação do Cascavel Esporte Clube. Seria campeão paranaense de futebol no ano seguinte.

20 de janeiro
1962 Irmãos Maristas recebem do prefeito Octacílio Mion as chaves do Colégio Rio Branco.

21 de janeiro
1984 Encontro nacional de agricultores sem terra funda o MST em Cascavel.

22 de janeiro
1931 Nasce em Porto Alegre o líder empresarial Adão Francisco Schwab Gasparovic.
1977 Proposto por Antônio Dionízio Bosquirolli, presidente do Sindicato Rural de Cascavel, encontro conjunto dos sindicatos patronais e de trabalhadores rurais do Oeste exige a Reforma Agrária no Brasil.

23 de janeiro
1923 Nasce Moacir Bordignon (foto), em Guaporé (RS). Vereador, defendeu tirar a rodovia federal do centro de Cascavel.

1981 Criado o distrito cascavelense de Sede Alvorada, com a Lei 7.740.

PRETO no BRANCO
Uma publicação de:
PB COMUNICAÇÕES LTDA
CNPJ: 23.343.115/0001-84
Rua Francisco Bartinik, 1525 - Sala 12
CEP. 85807-550 – Bairro Coqueiral – Cascavel - PR
Telefone
45 - 3220-2695
WhatsApp
45 - 99154-2797

Diretor de Conteúdo
Jadir Zimmermann
jornalismo@pretonobranco.com.br

Diretor Comercial
Leo Rigon
comercial@pretonobranco.com.br
Telefone: (45) 9 9916-0448

Plataformas digitais
Portal: www.pretonobranco.com.br
Facebook: /pretonobrancopr
Instagram: /pretonobrancopr

Impressão:
Jornal O Paraná | Cascavel-PR

Artigos e colunas assinadas são de responsabilidade de seus autores e não representam obrigatoriamente a opinião do jornal.

ADIPR
JORNAL ASSOCIADO À ADI - ASSOCIAÇÃO DOS JORNAIS E PORTAIS DO PARANÁ.

Miguel **Dias**

E-mail: jornalismo@pretonobranco.com.br

Mauri Schaffer soube que ex-vereador fez "rachadinha". Vai denunciar?

A partir do dia 3 de fevereiro, data da primeira Sessão Ordinária do ano, a temperatura na Câmara Municipal vai subir. O suplente em exercício Mauri Schaffer (PSD), ocupando a vaga de Alexandre "Suco" Guerino, atual secretário de Esporte, confirmou ao Preto no Branco ter recebido informações sobre ex-parlamentar praticante de "rachadinha", ou seja, tomando parte do salário de colaborador. Sem identificar ninguém, ele comentou a respeito em grupo de WhatsApp (Boca no Trombone/Pastor Edson), provocando o interesse da opinião pública. Afirmando não compactuar com sacanagem, Mauri avalia se formalizará a denúncia. Consta que servidora nomeada da Secretaria de Cultura, atuava na antiga biblioteca do Cascavel Velho e devolvia metade do salário ao misterioso ex-parlamentar. Quem seriam os envolvidos?

Mauri Schaffer ASSESSORIA

Marcia Baldini I SECOM **e Antonio Marcos** I FLÁVIO ULSENHEIMER

Vereador diz que nomeação do marido de Marcia Baldini é legal

O assessor Anderson Paulo Pisni Teixeira, recém-nomeado no mandato do vereador Antonio Marcos (PSD), ganhou notoriedade não apenas porque figurou no Diário Oficial e virou servidor público. Acontece que ele também é marido da secretária de Educação, Marcia Baldini, parentesco comentado no site Notícias Cascavel, de Evandro Nicolau e Moacir Vozniak. Não existe nenhuma denúncia formalizada, esclarece o parlamentar, para quem está tudo dentro das normas legais. Ele enfatiza que Anderson é seu apoiador político antes do relacionamento com Marcia, cumpre horário na Câmara e tem a confiança do assessorado. Mesmo assim, consultará a assessoria jurídica do Legislativo. Questionada pelo **Preto no Branco,** a titular da Semed não comentou a questão.

Vereadores abrem disputa pelas comissões especiais na Câmara

O presidente Tiago Almeida articula a formação das 18 comissões especiais no Legislativo Municipal. Os vereadores sinalizam preferências, levando em conta suas formações e as áreas comunitárias onde atuam. O reeleito Contador Mazutti (PL), tentará permanecer presidindo a de Constituição e Justiça, posição também de interesse do advogado Dr. Lauri (MDB). O secretário Edson Souza (MDB), almeja continuar à frente da Comissão de Saúde. A da Assistência Social está sendo buscada pelo ex-secretário municipal da SEASO, estreante Hudson Moreschi (Podemos). E segue o baile.

Contador Mazutti e Dr. Lauri I FLÁVIO ULSENHEIMER

Lago Azul cobra e o prefeito Renato Silva garante que honrará a dívida

O ex-prefeito Leonaldo Paranhos não conseguiu terminar os serviços na infraestrutura do Lago Azul, mas o sucessor Renato Silva garante que entregará asfalto, iluminação e outras melhorias cobradas pelos moradores. O cenário é desolador diante da buraqueira nas ruas, lama quando chove, poeirão nos dias de sol, escuridão, insegurança, falta de roçada e calçadas. O secretário de Obras, Sandro Rocha, reconhece a legitimidade das reclamações, garantindo a conclusão do asfalto já iniciado e suspenso porque a empreiteira abandonou o contrato, forçando nova licitação e mais atraso.

Sandro Rocha DIVULGAÇÃO

Ódina mantém estilo e mostra força no governo do esposo Renato

Ódina Silva ASSESSORIA

Mencionada pelo prefeito como indispensável conselheira política, a primeira-dama de Cascavel, empresária Ódina Silva, não quer nomeação em cargo público, mas acompanha a movimentação da equipe de Renato Silva. Opinando com liberdade, está se saindo bem e segue presidindo o Republicanos local, mantendo trânsito junto à bancada dos vereadores Tiago Almeida, Sadi Kisiel, João Diego e Xavier, a quem apoia para líder do Governo.

Servidores querem bom salário e melhor estrutura de trabalho na Prefeitura

Não demora e o prefeito de Cascavel, Renato Silva, terá o primeiro teste forte no relacionamento com os sindicatos representantes dos mais de 10 mil servidores do Município. O presidente do Sismuvel, Ricieri D'estefani, e a do Siprovel, Gilsiane Quelin Peiter, organizam calendário para as assembleias que definirão pautas de reivindicações, buscando a abertura de negociações junto à secretária de Planejamento e Gestão, Vanilse Pohl. Os sindicalistas querem a participação presencial do alcaide, especialmente nos debates referentes ao pagamento dos pisos, reposições e aumento real de salário. Se nada der certo, acontecerão protestos e possíveis paralisações.

Vanilse Pohl SECOM

Eleitorais & Eleitoreiras

Especialista em urbanismo e outras atribuições da área, Ronald Peixoto Drabik cumpre agenda pesada na equipe do prefeito de Toledo, Mario Costenaro. O engenheiro civil foi duas vezes secretário de Planejamento em gestões do ex-mandatário cascavelense Edgar Bueno, e agora comanda a pasta no vizinho município. Costenaro busca ampliar os índices que tornaram Toledo referência em desenvolvimento, destacando a qualidade de vida. Boa sorte.

Ronald Drabik e Mario Costenaro ASSESSORIA

O competente Pedrinho Silvério voltará à função pública, agora na assessoria regional do deputado estadual Fabio Oliveira. A indicação aconteceu através de Maycon Corazza, presidente do NOVO. A nomeação será formalizada em fevereiro, quando Silvério começará as visitas pelo Paraná. Ele fará o mesmo trabalho que Henrique Mecabô realizava antes de disputar a eleição e virar vice-prefeito de Cascavel. Boa sorte.

Pedrinho e Sandra I REDE SOCIAL

Se engana quem acha que o ex-vereador Romulo Quintino, do PL, está acabado para a vida pública. Afinal, quem tem densidade eleitoral não afunda fácil. Discreto, articula a volta ao cenário, possivelmente emplacando assessoria regional no governo Ratinho Massa. Tudo indica que será nome forte na próxima eleição de deputado estadual.

Romulo Quintino I FLÁVIO ULSENHEIMER

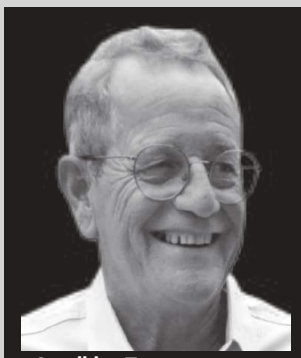

Oracildes Tavares - DIVULGAÇÃO

Braço direito do secretário de Obras, Sandro Rocha, o ex-vereador Oracildes Tavares segue coordenando as poucas equipes do concorrido setor de iluminação pública. O sistema lead clareou melhor os bolsões de escuridão na área urbana, mas não acabou com a demanda.

O Ministério das Comunicações publicou edital convidando entidades de ensino superior interessadas em outorga de TV. A Unioeste entrou e ganhou o canal disponível para Cascavel.

A gente cuida muito bem do seu dinheiro.
E melhor ainda de você.

Aqui no Sicredi, além de contar com cartões, seguros, consórcios, investimentos e muito mais, você tem um atendimento próximo e humano, seja em uma das nossas milhares de agências ou pelos canais oficiais, como WhatsApp, site e app.

Fale com nossos gerentes.

Abra sua conta
sicredi.com.br

SAC: 0800 724 7220
Atendimento a pessoas com deficiência auditiva ou de fala: 0800 724 0525
Ouvidoria: 0800 646 2519

É ter com quem contar.

Sicredi

Kia Niro HEV
19,8 Km/L*

AUTO ESPORTE
CARRO DO ANO
PUBLICIDADE
2024

Niro HEV

30 ANOS
Desde 1994
KIA Carelli

*Segundo o INMETRO

IBAMA

Oeste inicia colheita de soja com previsão de 4 mil toneladas

Área plantada na região passou de 1.030.821 hectares para 1.036,54 hectares

Na regional de Cascavel a previsão é de mais de 10% de aumento na produção

A estiagem que assola o Oeste do Paraná tem feito com que os produtores rurais coloquem 'as brutas' no campo. Com previsão de chuva para a próxima semana, os agricultores aceleram a colheita de soja e, segundo a previsão do Deral (Departamento de Economia Rural) da Secretaria de Estado de Agricultura e do Abastecimento o Paraná deve colher mais de 22 toneladas de soja.

Deste total, a região Oeste do Estado merece destaque. Com 11% da produção, devem sair dos campos das regionais de Toledo e Cascavel, mais de quatro toneladas do grão. Segundo o último levantamento divulgado pelo Deral – ainda em dezembro, a previsão é de que a regional de Cascavel colha 2.214.110 toneladas, crescimento de quase 10% no comparativo com o ano passado, quando foram colhidas 2.002.461 toneladas.

Cabe ressaltar que paralelo ao crescimento da produção está a área plantada. Na safra 2023-2024 a regional de Cascavel plantou 537.122 hectares para 543.340 hectares.

Já em Toledo, mesmo com redução na área plantada de 493.600 hectares para 493.205 hectares, a produção deve crescer. No ano passado foram 1.514.147 toneladas e agora deve ser de 1.800.197 toneladas.

O agrônomo do Deral, Carlos Hugo Godinho, explica que a colheita da soja pode avançar significativamente ainda neste mês. "Com o passar dos dias agora em janeiro, a gente deve evoluir na colheita da soja. E se voltar a chover, esses trabalhos devem se acelerar e podem ter um bom desempenho no Paraná", afirma.

Milho

Em relação ao milho segunda safra, a produção no Estado deve ultrapassar a marca de 15,5 toneladas – na safra 2023-2024 foram 12,5 toneladas.

Cascavel corresponde a 2.640.000 toneladas do grão que serão colhidos nas próximas semanas e Toledo por 3.164.700.

Safra no Brasil deve crescer 10%

Com base em estatísticas do Instituto Brasileiro de Geografia e Estatística (IBGE), o terceiro prognóstico para a safra 2025 aponta que a produção de cereais, leguminosas e oleaginosas deve somar 322,6 milhões de toneladas, o que representa alta de 2,5% ante o 2º prognóstico (7,8 milhões de toneladas) e de 10,2% em comparação com 2024 (29,9 milhões de toneladas).

Segundo a instituição, é esperada elevação na produção de diversos produtos, como soja (15,4% ou 22 347 519 t), milho 1ª safra (9,3% ou 2 124 233 t), milho 2ª safra (4,1% ou 3 736 047 t), arroz (8,1% ou 856 065 t), trigo (4,8% ou 360 657 t) e feijão 1ª safra (30,9% ou 276 071 t).

Em relação a soja, houve reajuste mensal positivo de 2,3%, totalizando 167,3 milhões de toneladas. Tal volume representa um aumento de 15,4% em relação a 2024, chegando a um novo recorde na produção no país.

No milho, a estimativa para a produção em 2025 é de 120,6 milhões de toneladas, crescimento de 5,1% em relação ao ano anterior, puxado pelo aumento do rendimento médio de 4,5% (5 613 kg/ha).

Melhorias nas estradas

Em Cascavel, para dar mais fluidez no escoamento da safra, o Município lançou na segunda-feira (13) o Mutirão Safra. O programa fará manutenção nas estradas nos sete distritos. Os primeiros trabalhos começaram com o cascalhamento da Linha Tolentino, no distrito de Juvinópolis, e também em São João do Oeste. A equipe deverá atuar nas seguintes localidades: Colônia Barreiro, Reassentamento São Francisco, Rio do Salto, Espigão Azul, Sede Alvorada, Gramadinho e outras regiões que mais necessitarem de revitalização. Os investimentos da Seagri nessas ações e serviços totalizam cerca de R$ 10 milhões por ano.

O secretário de Agricultura, Renato Segalla, reforça que os serviços são constantes e visam facilitar a vida dos cascavelenses que vivem na área rural. "Nos trabalhamos com duas frentes: a manutenção das estradas rurais. São 600 quilômetros de estradas que recebem manutenção durante todo o ano. E outra frente referente às obras estruturantes: onde é feita a pavimentação asfáltica e adequação. Essas são as linhas de trabalho da Secretaria para este ano. O objetivo é dar condição de escoamento da safra, inclusive já iniciou a colheita da soja, para que possamos dar mais segurança e agilidade para esses produtores que vão intensificar a colheita na nossa região", explica.

ESTAMOS CONTRATANDO

- Operador de roçadeiras
- Motorista
- Coletor
- Serviços gerais
- Varredor

Interessados deverão entregar o currículo ao RH (Rua Gandhi, 800), em horário comercial.

Para mais informações ligue 45 3323 7535

AMBIENTAL CASCAVEL

INSTALAÇÃO GRATUITA*

RECONNECTION DECEMBER

dipelnet

~~NOVEMBER~~

ho! ho! ho!

400 MEGA

Por: R$ 85,90 /mês

600 MEGA

Por: R$ 95,90 /mês

Incluso em seu plano um App Standard da sua escolha:

Contrate e Concorra

CUPOM 4

Na contratação desses planos você garante 4 cupons e aumentar suas chances de ganhar!

GARANTA AGORA!

dipelnet

(45) 3220-2700

dipelnet.com.br

Campanha válida até dia 31 de dezembro de 2024. Confira o regulamento no site: www.dipelnet.com.br/regulamentos

A GRANDE **HISTÓRIA DO OESTE**

Alceu SPERANÇA
E-mail: alceupcb@gmail.com

Quando a polícia agia na base do "jeitinho" e obedecia mais ao poderoso de plantão que às leis e à Justiça

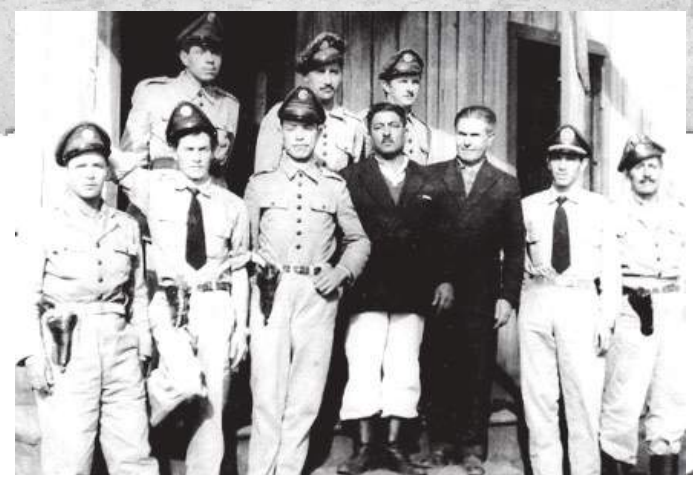

Policiais militares do Estado, ao centro os delegados civis Sandálio dos Santos e João Miotto. Eurides, irmão do prefeito Neves Formighieri, delegado de polícia por ausência do titular. Algacyr Biazetto, avalista da espingarda.

Licença para matar e uma espingarda emprestada

Em Foz do Iguaçu, a aplicação da lei saiu do comando da antiga Colônia Militar do Iguaçu para a polícia do Estado em 1912, então com responsabilidades equivalentes na atualidade às da Polícia Federal.

Nos primeiros tempos de Cascavel, em 1931, a polícia estava entregue pelas autoridades revolucionárias aos parentes e amigos do líder da comunidade, José Silvério de Oliveira, o Tio Jeca.

Mesmo depois da instalação do Município, em 1952, durante longo tempo a autoridade policial seguia os ditames da autoridade local de maior projeção, que poderia ser o prefeito ou o diretor de algum organismo do Estado.

O primeiro prefeito, José Neves Formighieri, designou o irmão Eurides Cezário para ocupar a função de delegado de polícia porque a autoridade nomeada pelo Estado estava ausente e o jaguncismo tomava conta.

Até a instalação da Justiça, a partir de 1954, o papel do delegado de polícia era mais compatível com a função de um secretário municipal às ordens do prefeito que o exercício de uma representação estadual.

Medo de vir para o Oeste

Servidor municipal, o sargento Emiliano Afonso da Silva assumiu a delegacia de polícia de Cascavel enquanto aguardava a nomeação de um delegado efetivo.

Tentou aplicar métodos profissionais e legais ao efetivo policial, mas os costumes e a realidade difícil do interior conspiravam contra suas boas intenções.

Sendo funcionário da Prefeitura, suas ordens não vinham de Curitiba, mas do secretário Algacyr Biazetto, que fazia o elo entre o Município de Cascavel e o governo do Estado.

Biazetto, aliás, não queria ter vindo para a desconhecida e assustadora Cascavel depois de ouvir dizer que os bandidos matavam até dentro da igreja. Uma conspiração política, porém, forçou sua transferência ao Oeste paranaense.

Quando o presidente da Câmara, Dimas Pires Bastos, exigiu do prefeito José Neves Formighieri a demissão do secretário Celso Sperança, acusado de manipular os vereadores da oposição majoritária em favor do prefeito, o próprio Celso preparou sua sucessão.

Recomendou para ocupar seu lugar um homem bem relacionado tanto com o PTB do prefeito quanto com a administração do governador Bento Munhoz da Rocha Netto: o contabilista Algacyr Arilton Biazetto.

Mão direita do prefeito

Os vereadores da oposição eram ligados ao PR, o partido do governador. Logo, quando o sucessor de Celso chegou a Cascavel, apoiado pelo governo, toda a Câmara se uniu em favor do prefeito, que pôde levar a gestão até o fim, sem mais crises.

Foi assim, portanto, para dar fim a uma crise, que chegou a Cascavel o contabilista Biazetto, em 20 de março de 1954, passando a ser a mão direita da Prefeitura, encarregado de resolver os mais diversos problemas da administração, que não eram poucos no Município ainda em primeira gestão. Certo dia, para sua surpresa, o sargento-delegado Emiliano recebeu de Biazetto uma incumbência inusitada: fornecer uma espingarda a um velho agricultor com autorização de atirar para matar caso a vaca de um arrogante vizinho continuasse a pisotear suas plantações.

Biazetto contou que na região da Cruz Grande, onde a família Lupion possuiu uma serraria, transferida à Industrial Madeireira do Paraná, deu-se um impasse entre vizinhos. O criador de gado soltava a vaca na plantação do vizinho agricultor e ela devorava a plantação.

Entendimento impossível

O secretário até então não os conhecia, mas à medida que o episódio se desenrolou ficou amigo dos dois e preferiu não revelar seus nomes para não constranger as famílias.

Decidido a resolver rapidamente o atrito, Biazetto chamou à Prefeitura o dono da vaca. Com fama de bandido, o pecuarista sustentou o "direito" da vaca de comer o que lhe aparecesse pela frente. "Não vou mudar só porque o senhor está pedindo", disse a Biazetto.

Sem conseguir convencer o teimoso pecuarista, Biazetto ordenou ao sargento Emiliano que emprestasse uma espingarda ao velho agricultor lesado pelos ataques famintos da vaca. Emiliano forneceu a arma, recomendando que a usasse apenas no caso de persistência da vaca em sua lavoura.

> "Certo dia, para sua surpresa, Emiliano recebeu uma incumbência inusitada

A dissuasão baseada na capacidade de retaliação é estratégia comum nas artes militares, mas desta vez não funcionou: o colono efetivamente matou a vaca invasora e levou a morta em sua carrocinha até a frente da Prefeitura, perto da Praça Getúlio Vargas.

O "assassino" da vaca

O dono da vaca foi de imediato chamado e ficou surpreso ao saber da licença para matar concedida ao agricultor. Mesmo tendo fama de bandido perigoso, soltando imprecações contra o "assassino" da vaca, o sargento Emiliano e a Prefeitura, o pecuarista reconheceu que errou e levou a vaca para aproveitar a carne.

No fim, o agricultor e o criador ficaram amigos e contavam o episódio entre gargalhadas. Naquele mesmo ano, 1954, a Justiça foi instalada em Cascavel e as soluções nunca mais foram assim tão fáceis quanto emprestar espingarda e dar licença para matar.

O improvisado delegado Emiliano Afonso da Silva teve nesse episódio o momento mais tenso de sua vida. Ele havia encerrado a carreira militar como sargento do Exército, no início dos anos 1950, atuando junto ao escritório da 5ª Seção da Comissão de Estradas de Rodagem (CER-1) como supervisor de obras.

Naquela época, sem prefeito nem autoridades estaduais na localidade, os militares do Exército e da Aeronáutica eram anjos da guarda que resolviam problemas, desde remeter apelos às autoridades, pelo telégrafo, a transportar doentes para receber atendimento qualificado.

Benfeitor da comunidade

Foi nesse clima de congraçamento entre civis e militares, no Dia do Soldado (25 de agosto) de 1949, que o sargento Emiliano participou da fundação do Tuiuti Esporte Clube, chamado pelos jovens das famílias de destaque em Cascavel.

Também participou da campanha de emancipação do Município e quando o prefeito José Neves Formighieri se elegeu, de imediato se prontificou a auxiliá-lo na cobrança de impostos municipais.

Emiliano fez muito mais: além de fiscal de rendas, função que exerceu até 1960, quando pediu exoneração, já com 58 anos, substituiu o delegado de polícia por longo tempo, até a nomeação de um efetivo pelo Estado, que demorou por conta do esmero com que cuidava dos assuntos policiais.

Como se estas contribuições do sargento Emiliano já não bastassem, em 1953 o médico Wilson Joffre propôs em reunião no Tuiuti a construção de um hospital, do qual as famílias seriam acionistas.

Emiliano foi mais que um acionista: ele doou uma quadra inteira, entre as atuais ruas Sete de Setembro e Castro Alves, atrás da futura praça que levou o nome do médico, para a construção do Hospital Nossa Senhora da Aparecida.

Foi nessa época que se deu o episódio da licença para matar a vaca invasora, no qual, primeiramente, Emiliano e Biazetto tentaram a conciliação entre o agricultor e o pecuarista, que não quis conversa.

De volta ao crime

O famigerado bandido, depois de cumprir pena, havia retornado ao seu ofício de criador em uma propriedade localizada ao Sudoeste da cidade, mas se orgulhava de ser temido por todos como extremamente perigoso.

Foi uma surpresa ele engolir sem retaliações a perda da vaca, reconhecendo que errou, mas logo depois "esse mesmo bandidão", contou Biazetto, "matou na Zona do Meretrício uma mulher com um punhal enorme, que atravessou a mulher e ficou grudado no assoalho".

Quando se deu o julgamento, Biazetto era um dos jurados. Condenado, o réu recebeu uma sentença pesada, superior a trinta anos de cadeia. O bandido se levantou, olhou para Biazetto e reclamou: "Isso é perseguição política!"

Alegava que, nessa "perseguição", primeiro havia perdido a vaca e, agora, perdia a liberdade... (Cascavel, A Justiça https://x.gd/Vvkr7).

Cercado pela admiração geral dos cascavelenses, o sargento Emiliano, casado com Elvira Mendes, também de família tradicional, em junho de 1956 participou, com José Remi Pietsch e outros pioneiros, da fundação da Sociedade Doutrinária Espírita Paz, Amor e Luz, da qual também participavam Ramiro de Siqueira, Durval Hoff, Francisco Vaz de Lima e Ítelo Webber.

Onde havia uma boa causa, lá estava presente o sargento Emiliano. Há uma rua com seu nome próxima ao Parque Ecológico Paulo Gorski.

100 anos da revolução: **Mentir, arma de guerra**

Em 6 de janeiro de 2015, já certos da aproximação da coluna de Prestes, os oficiais que respondem pela defesa de Catanduvas, para onde o front rebelde havia recuado, reúnem-se por iniciativa de Miguel Costa com a presença do major João Cabanas.

A presença de Cabanas tinha um caráter especial: era sua prova de vida. Os folhetos mentirosos lançados pelo general Rondon para abalar o moral dos rebeldes comunicavam que Cabanas estava morto, a Coluna da Morte vencida e o general Isidoro havia fugido para a Argentina.

"Os boletins diziam para os rebeldes abandonarem a luta, que estavam sendo ludibriados pelos seus chefes, os soldados que se rendessem, teriam sua vida garantida e que seriam tratados como irmãos", escreveu o historiador Ruy Wachowicz:

"O estratagema de Rondon funcionou. Quarenta e dois rebeldes entregaram-se às tropas legalistas. O moral dos revolucionários começou a cair, desde que espalhou-se a notícia de que o major Arlindo de Oliveira se havia rendido no Rio Paraná, com 220 homens, 5 metralhadoras, 4 fuzis metralhadoras, 256 carabinas Mauser e grande quantidade de munição".

João Cabanas: o criador da Coluna da Morte voltou à vida depois que o general Rondon mentiu que ele estava morto

Celso
Romankiv
E-mail: celsoromankiv@gmail.com

Ninho da Cobra passará por revitalização e homenageará ídolo do Cascavel E.C

Obras devem ter início ainda no primeiro semestre

Ninho da Cobra patrimônio esportivo de Cascavel

Em participação no podcast "De Olho No Esporte", o Secretário de Esportes, Alexandre Guerino, o Suco, detalhou as melhorias previstas para o estádio Ninho da Cobra, patrimônio esportivo da cidade que esteve perto de desaparecer ao ser colocado à venda pela Prefeitura na gestão anterior.

O projeto está em fase de desenvolvimento e será doado ao município pelo arquiteto Guilherme Marcon. "Conversaremos com atletas amadores, associações e moradores para garantir que o resultado final seja o melhor possível", garantiu.

A previsão é que a licitação ocorra ainda no primeiro semestre de 2025. "Com o projeto aprovado, iniciaremos o processo de contratação da empresa. Nosso sonho é ver o Ninho da Cobra revitalizado e em pleno funcionamento o mais breve possível", disse o secretário.

Melhorias

O projeto conta com recursos estaduais de R$ 3,5 milhões e entre as melhorias, estão a construção de novos vestiários, arquibancada coberta para até 1.500 pessoas, banheiros, copa e cozinha. Um parquinho infantil, além de um campo de grama sintética para uso das crianças. "Queremos que o espaço seja mais do que um estádio, mas um ponto de encontro para toda a comunidade", explicou o secretário.

Homenagem ao ex-jogador Zico

Guerino também adiantou que será feita uma homenagem ao ex-jogador Zico, que marcou um gol histórico pelo Cascavel E.C. na década de 1980, mas não revelou de que forma será feita a homenagem. "A pedido do prefeito, faremos uma cerimônia especial durante a entrega do novo Ninho da Cobra. Queremos reunir antigos jogadores e celebrar a história do futebol cascavelense", revelou Guerino.

Grandes desafios

O secretário, que pediu licença do cargo de vereador, destacou a necessidade de melhorar a estrutura esportiva da cidade para atender à crescente demanda. "Confesso que não imaginava que a Secretaria fosse tão grande e complexa. Temos 170 espaços físicos sob nossa responsabilidade, e isso inclui manutenção, corte de grama, pintura e cuidados diários. Além disso, lidamos com equipamentos importantes, como nossas três piscinas públicas, que atualmente atendem cerca de 4 mil pessoas. Porém, há uma demanda reprimida por falta de espaço, e queremos ampliar esse serviço", afirmou.

Fiscalização de recursos

Outro ponto crítico mencionado foi a necessidade de maior controle sobre os recursos destinados ao esporte de alto rendimento. "A Secretaria administra quase R$ 4 milhões por ano em chamamentos públicos. É nossa responsabilidade fiscalizar onde esse recurso está sendo aplicado e garantir que chegue ao atleta que realmente precisa. Recebemos denúncias de que isso nem sempre acontece, e vamos agir para mudar essa realidade", disse.

Projetos e inclusão

O secretário também apontou a necessidade de manter os espaços esportivos abertos durante as férias escolares. "Notei que muitas atividades paravam nesse período, o que não faz sentido. Precisamos aproveitar ao máximo esses espaços para atender a população, especialmente crianças e jovens que estão em casa."

Suco concluiu destacando a motivação de sua equipe e sua vontade de transformar o esporte em Cascavel. "A equipe da Secretaria está animada e comprometida em fazer a diferença. Ao final da minha gestão, quero poder dizer que fizemos mais pelo esporte do que nunca foi feito antes."

JD KONSTRUIR
DIRETO MAIS BARATO
45 3305.6500

JD HOME CENTER
CASA E CONSTRUÇÃO
45 2101.3500

Neste 2025, superamos todas as expectativas no número de inscritos, tornando o **Programa de Residência Médica em Oftalmologia Dr. Prime** uma referência!

Expressamos nossa profunda gratidão a todos os participantes do processo seletivo. Agradecemos pelo **empenho, dedicação e interesse em fazer parte desta jornada.**

Boa sorte a todos!

HOlhos Prime
HOSPITAL OFTALMOLÓGICO

Avenida Tancredo Neves, 684 - Cascavel - PR
holhosprime.com.br

(45) **9 9941-0030**
/holhosprime

Diretor Técnico: Dr. Marcos Solano Vale CRM-PR 12627 - RQE: 7706

GIRO CASCAVEL

Reforma na Biblioteca

A Biblioteca Pública de Cascavel deve receber nas próximas semanas uma reforma geral. Com recursos no valor de R$ 240 mil, a prioridade será a cobertura total do prédio. O valor inicial da obra é maior do que o previsto e, por conta disso, será necessário um ajuste orçamentário. A previsão é de que o processo licitatório aconteça nas próximas semanas e a obra inicie em aproximadamente dois meses. Com um acerto de mais de 75 mil exemplares, a Biblioteca Pública Municipal Sandálio dos Santos recebe cerca de 2.500 pessoas por mês.

Maus-tratos

Após dois dias internado, morreu na quarta-feira (15) o gato Pirulito. O animalzinho foi vítima de maus-tratos na segunda-feira (13) no bairro Veneza. De acordo com o delegado Marcos Fontes, o suspeito do crime, um homem de 63 anos, foi preso em flagrante pela Polícia Militar. Ele teria arremessado o animal, causando-lhe diversas lesões. O acusado alegou que pegou o gato para proteger de um possível ataque de seu Pitbull. "É uma mentira. O cachorro estava preso e nada justifica essa ação", disse o delegado.

Recanto da Criança

O Recanto da Criança de Cascavel, que atende cerca de 20 pequenos com idade de até 12 anos, está precisando de doações. A maior delas é em relação a alimentos não perecíveis, produtos de limpeza e higiene pessoal, e roupas. Quem quiser ajudar basta levar até a sede do Recanto, que fica na rua São José, 720, no bairro Tropical. Além disso, a entidade pode receber doações via PIX ou pelo site *recantodacriancacascavel.org.br*

Cirurgias eletivas

O Centro de Cirurgias Eletivas do Hospital Universitário do Oeste do Paraná (HUOP) reforça a necessidade de os pacientes inscritos na fila de espera para cirurgias eletivas atualizarem seus cadastros. De acordo com a direção do HUOP, desde setembro de 2024 até agora aproximadamente 1800 pacientes já realizaram cirurgias eletivas. Para realizar a atualização, os pacientes do HUOP devem comparecer ao Ambulatório do Centro de Cirurgias Eletivas, munidos com os documentos pessoais, de segunda a sexta-feira, das 07 às 19h na rua Manoel Antônio de Oliveira 1728 – Cascavel e falar com a Enfermeira Edyandra ou agendadora Fernanda.

Rafael Muniz, direto do Hospital Universitário do Oeste do Paraná

Morte no Cascavel Velho

Uma mulher, identificada como Giovana de Lima, compareceu ontem (16) na Delegacia de Homicídios de Cascavel. Acompanhada de seu advogado, a mulher disse ser a autora do homicídio de Aline de Melo Canhet, de 27 anos. A vítima foi morta com um tiro na cabeça na casa do pai, na rua Munique, no Cascavel Velho. Giovana seria atual companheira do ex-marido de Aline, e relatou 'desavenças' entre as duas para a motivação do crime. Porém, no dia do assassinato, o pai de Aline disse à Polícia que o crime foi cometido pelo homem, que já teria ameaçado sua filha noutras oportunidades. A Delegacia de Homicídios segue com a investigação para elucidar o caso.

Nota do Enem

A nota do Enem (Exame Nacional do Ensino Médio) em 2025 pode garantir a entrada do estudante em uma das principais universidades públicas do país, a Unioeste. Neste ano, a Universidade oferece um programa próprio que possibilita ao aluno utilizar o Enem para ingresso, é o Enem Unioeste. Basta o estudante acessar o site www.unioeste.br/enem inserir os dados pessoais e automaticamente será possível se inscrever para dois cursos de sua preferência e assim verificar através da nota do Enem qual curso seguir. O Enem Unioeste é válido para todos os cursos, dos cinco campi da Universidade e as inscrições podem ser feitas até às 17h do dia 21 de janeiro.

Concurso da Prefeitura

Mais de duas mil pessoas fazem neste domingo (19) o concurso público da Prefeitura de Cascavel para o cargo de agente de apoio. Ao todo são 74 vagas para profissionais que atuarão na Rede Municipal de Ensino. A prova acontece na Unioeste em Cascavel e os portões abrem às 7h30 com fechamento às 8h15. As provas começam às 8h30 e o término às 11h30. Os candidatos devem portar um documento original de identidade com foto e caneta esferográfica de tinta azul ou preta. Os convocados vão ter carga horária semanal de 40 horas e o salário de R$ 2.350,57.

Homicídios no Interlagos

A Delegacia de Homicídios de Cascavel deve concluir nos próximos dias o inquérito referente a morte de Daniel Larentis, de 68 anos. O idoso foi brutalmente assassinado na manhã de domingo (12) em sua casa, na rua Padre Paulo Englert, no bairro Interlagos. Conforme o delegado Fabiano Mozza, o idoso foi atacado ainda enquanto dormia por um homem que morava na casa de fundos da vítima. "Familiares do acusado disseram em depoimento que o autor do crime falou que mataria a vítima para ficar com parte do terreno em que eles moravam". O suspeito foi preso em flagrante pela Guarda Municipal. Daniel foi encontrado já sem vida, caído no banheiro de sua casa, com diversos golpes de faca. Sangue foi encontrado na cama de Daniel, indicando que as primeiras agressões ocorreram ainda enquanto ele estava deitado.

Feminicídio em Cascavel

A Polícia Civil divulgou na quarta-feira (15), a foto de Claudecir Ferreira, de 40 anos, acusado de matar, com golpes de faca, Solange Paes de Almeida, de 51 anos, no bairro Brasmadeira em Cascavel. O crime aconteceu no domingo (12) quando ele encontrou a vítima em um bar. De acordo com a delegada Raisa Scariot, Claudecir já era investigado por lesão corporal, violência doméstica e descumprimento de medida protetiva de urgência. Em 2024 ele agrediu fisicamente a vítima em duas ocasiões, o que a levou a romper o relacionamento e solicitar a medida protetiva. Solange foi hospitalizada e acabou morrendo na quarta-feira (15).

EM CARTAZ

CINE WEST SIDE

Dias 16/01 à 22/01 (exceto dia 20/01)

	FILME EM CARTAZ	HORÁRIO	DURAÇÃO	LINGUAGEM	3D/2D
SALA 1	SONIC 3	14:30	01:50	DUB	2D
	RM: RIGHT PEOPLE, WRONG PLACE	17:00	01:20	LEG	2D
	SONIC 3	19:00	01:50	DUB	2D
	MUFASA	21:30	02:00	DUB	2D

	FILME EM CARTAZ	HORÁRIO	DURAÇÃO	LINGUAGEM	3D/2D
SALA 2	CHICO BENTO E A GOIABEIRA	14:10	01:39	ORIG.	2D
	CHICO BENTO E A GOIABEIRA	16:30	01:39	ORIG.	2D
	LOBISOMEM	18:50	02:47	DUB	2D
	LOBISOMEM	21:15	01:47	DUB	2D

	FILME EM CARTAZ	HORÁRIO	DURAÇÃO	LINGUAGEM	3D/2D
SALA 3	MOANA 2	14:00	01:40	DUB	2D
	O AUTO DA COMPADECIDA 2	16:20	01:44	ORIG.	2D
	O AUTO DA COMPADECIDA 2	18:40	01:44	ORIG.	2D
	NOSFERATU	21:00	02:13	DUB	2D